晨報

THE MORNING POST

中華民國郵務管理局特准掛號立劵認新聞紙類

本報開設在北京宣武門外丞相胡同中間路西門牌四號

第二百八十五號

電話南局一千八百八十六號

本報今日出兩大張

本報價目

○本京派送每月大洋七角自取六角零售每份銅元四枚
○本國內地每月大洋八毛五分郵費在內日本同價
○外洋每月大洋一圓三毛郵費在內
○以上均逕日遞寄　半年全年照當定閱訂報　概不作價　不收郵票

廣告價目

第一日至三日每字大洋一分　第四日至七日每字五厘　第八日至半月每字三厘　半月至一月每字二厘　三月九五折　半年九折　全年八折　均按百字起碼　本報關於鳴冤洩憤遺失契券均資另議本報公益酌量減算　刊資先付　以上均五號字　三號四號二號字面議

發明面疱藥

[illegible]不但無痕[illegible]之後[illegible]擦面上現[illegible]嫩之態[illegible]少年中必需之[illegible]良藥凡患此症者[illegible]試此靈且速之　每打十元　每罇一元

氏十神丸

[illegible]淋濁不止[illegible]元七丸不[illegible]止濁去痛[illegible]可洽補清力[illegible]男女均可服效[illegible]驗如神永無任[illegible]患異甚解神品[illegible]每瓶一元五[illegible]打十五元

髮藥水

[illegible]有短髮[illegible]長至數尺[illegible]且亮[illegible]宜慎如[illegible]處用拔毛藥拔[illegible]去被市售斑螌[illegible]品有天淵之別　每瓶一元　每六瓶五元

雀斑光面水

[illegible]斑光面水爲[illegible]最近之新出品[illegible]治雀斑[illegible]有效擦之數[illegible]即可退盡凡[illegible]班瘢風及諸[illegible]痕擦之亦能[illegible]治　每瓶一元　每六瓶五元

髮藥膏

[illegible]毛只須將此藥[illegible]塗任毛根一劑[illegible]均能拔盡如將[illegible]來次[illegible]復生[illegible]生髮藥即生　每瓶一元六　每罇每五元

皮白色素

[illegible]不腐如[illegible]疑皆合皮紋[illegible]細緻如妙齡[illegible]之[illegible]女且用[illegible]法極易見效[illegible]速[illegible]每瓶[illegible]藥大[illegible]一元六瓶五元

血搜毒水

[illegible]專治[illegible]凡患花柳[illegible]毒症及[illegible]瘻[illegible]皮膚[illegible]症[illegible]可靠[illegible]每瓶一元五角每六瓶八元

[illegible]門內[illegible]天津[illegible]東北城角[illegible]南[illegible]門內　經售處天津法界梨棧大街吉慶里八號寰球奇公司

[illegible]大藥房

本報招請外埠代派處啓事

敬啓者本報擬在各省省城及各商埠設立代派處如有願承辦者請即函商本社或惠臨面商當將代派處章程奉閱此佈

明明印刷局廣告

警察立案領有營業執照所有印機鉛字花邊材料等項俱新由外洋購來字畫端正印刷鮮明如蒙政學工商各界委印一切公私文件日報雜誌整部著述零星雜項無不定價公道交貨迅速以副雅意　惠顧諸君向本局接洽可也　電話南局一八八六號

本局設在騾馬市大街丞相胡同會經

律師劉崇佑啓事

鄙人現仍專任律師設事務所於北京丞相胡同中間路西電話南局一千六百二十二號凡以訟事及其他法律事件相托者諸惠臨面談爲幸

端本師範女校新劇團啓事

本校改組以來歇項支絀茲爲接濟前途籌款計特假米市大街青年會於陽歷十月三四兩日晚扮演新劇深望各界熱心志士樂於襄助既邀興趣復益公益誠一舉兩得也刻下劇券已出除託商舖代售外本校亦隨時出售時期已迫劇券所[illegible]購者從速[illegible]

劇目　家庭鑑　碧玻璃

價目　頭等現洋八角　二等現洋六角

代售劇券　青年會　鴻興祥綢緞店　東安市場　中央茶樓　同昌參局　慶雲閣南紙店　中華書局　福生照像館

買房聲明

紅旗滑秀住房一所計房十六間坐落西單北關才胡同路南七十一號門牌業經中人說合賣與嚴慕班永久爲業倘有典押等情請速向賣主清理買主概不負責特此申明

空地出賣

茲有空地三十畝在西直門內南官園北京高等工業學校隔壁今願出售如有欲購用者請函知晨報社會計處以便接洽此啟

吉房出賣

茲有瓦房八院坐落西單牌樓二龍坑貴人關計三十間三院二十間三院十五間兩院馬號四間共一百八十四間係民國四年所建俱係整磚實料占地六畝有餘或八院合賣或各院折買均可商議欲購者請至南幔街十四號蒲宅接洽可也

荒地出售

茲有黑龍江慶城縣上等腴荒一大段計長十八里寬八里至五里不等南界依声密可通木牌北隣煤鑛森林交通便利四周多已開墾現擬全段出售價值從廉企業大家如欲購買請至西河沿鹽業銀行或相胡同明明印刷局面議

王懷慶啓事

敬啓者鄙人蒞任伊始即值裁員減薪經費有常缺額有定位置一事非常困難各機關諒皆如斯非常弟本署獨異也乃近承各親友不棄持薦函者紛至沓來既然無處安插勢必拋憾以去鄙人對於親友如抱不安用特登報聲明務乞各親友俯鑒苦衷嗣後有願來投効者概予勸阻俾免徒勞跋涉得不償失鄙人亦藉以寡過則幸甚矣祇頌公祺　統希亮察　步軍統領王懷慶謹啟

李覲東啓事

鄙人昨到第七郵務支局購買郵票遺失錢包內有現洋票四十五元銅元票八吊覺後到局跟尋即被局內會君地山高君稚雲李君顯廷三位拾護慨然交還感謝之餘酬金十元奈諸先生堅拒弗受祇得公諸報端藉表謝忱

武進湯定之畫例

堂幅每尺四元　五尺每尺五元六尺另議
單條四尺長每尺二元　屏幅不繪
團摺扇每柄四元
橫幅　大者同堂幅四尺對開同單條
冊葉每尺方四元
手卷圖畫另議
先潤後繪隨封加一

己未八月重訂

歐戰全史（上卷）出版廣告

本書上冊卷現已出版凡購有豫約劵者請持券向原購劵處對號取書其未曾豫約者每冊定價大洋一元二角下列各處均有代售特此通告

總發行所　北京府右街饅頭房十二號亞洲文明協會

代售處　北京丞相胡同明明印刷局　琉璃廠中華書局　琉璃廠公慎書局　琉璃廠武學書局　北京大學出版部　廊房頭條會友書社　青雲閣富文齋　東安市場福源書社　上海望平街時事新報館　福建白水井私立法政學校

達輪行廣告

本行專運各國橡皮內外全輪新式退光黃箱時式人力車以及車上應用零件種類繁多不勝枚舉價值格外從廉敝行於陰歷八月初三日開市因新張減價兩星期賜顧請駕臨東四牌樓東路南電話東局二千六百零七號

北京高等師範學校數理化補習夜學社招生廣告

（一）宗旨　供中等學生補習數學物理化學爲升學之預備（二）科目　算術幾何三角物理化學每日教授一科可隨意選習或全習（三）時間　每晚七時至九時星期停課（四）期間　暫定八個月（五）資格　以具有中學三年級以上之程度爲合格（六）學費　不收書籍文具自備（七）考試　十月十二號（八）開學　十月十六號（九）社址　琉璃廠北京高等師範學校內（注意）補習者于十月十日以前每日下午三時至六時到本校售品所報名隨繳報名費現洋二元不取發還取者作爲保證金補習期滿退還但報考不到或中途輟學者不退

中國實業銀行儲蓄部廣告

儲欵　每月每戶儲款十二元或九元或六元或三元均聽儲戶之便

得奬　儲款十二元者每月有得獎二千元之希望九元者有得獎一千五百元之希望六元者有得獎一千元之希望三元者有得獎五百元之希望

奬數　每十戶內必有一戶得獎

開奬　本儲蓄第一次開獎准於陽歷十月一日舉行以後每月一日繼續開獎一次一年共十二次

繳款　在陽歷九月三十日以前之儲欵十月一日即有得獎權利請諸君從速儲欵

還本　如儲戶繳足十五年期限時照章一概還本並給餘利且已繳足兩年以後之儲戶可照章隨時取向儲欵

地址　北京西交民巷路北天津法界四號路二十四號門牌

電話　南局一七二〇　一八六七

章程　請向本行儲蓄部索取

注意　此項儲蓄既有還本又有獎金優點極多請閱章程

杭州求是書院同學會啓事

吾杭求是書院創於清光緒丁酉年歷戊戌己亥庚子辛丑閱五寒暑此五載中內外究教職員及諸同學不下數百人荏苒久隔蹤跡多疏同人等乃於去秋在杭組織同學會業經開會二次惟因遠道間隔無從函達尚多遺漏用是登報通告凡曾肄業求是及曾任教職員者均望開具姓字年歲籍貫住址履歷並最近照片寄杭城孩兒巷一百一號熊宅本會通訊處以憑接洽此啟

新青年　六卷五號　出版

要目

馬克思學說　顧兆熊
馬克思學說批評　凌霜
我的馬克思主義觀　李大釗
俄國革命之哲學的基礎（下）　起明
我爲什麼要做白話詩　胡適
老子的政治哲學　高一涵

每冊二角　總發行所上海羣益書社　分發行所北京中華書局　▲大學出版部　▲天津中華書局　▲上海亞東圖書館

安徽法學社廣告

北京棉花八條第三號　上海新署南首鴻運里第四十三號

四版法律叢書　即熊師編京師法律學堂筆記　上年法官考試有試題數道爲各種法律書所無而爲是書所獨有故平日於是書研究有素者應試時獲莫大之利益全書廿二冊十二元分售價目如左

法學通論二冊六角　行政法　憲法三冊二元　刑法二冊二元

民法四冊三元　商法三冊二元　法院編制法一冊五角　刑事訴訟法一冊五角　民事訴訟法一冊五角　破產法一冊三角　監獄學一冊一元　國際私法一冊三角　國際公法一冊一元

經濟學一冊一角五分　財政學一冊一角五分　新出版檢察制度二冊二元　新出版熊批史闕三冊三元八角　現行刑事法規大全二冊二元五角　熊氏判牘三冊二元　京師地方審判廳判牘彙編四冊三元　國際訴訟條約一冊四角　約章新編一冊六角　現行法律解釋編二冊二元　以上均照定價七折

患牙者注意

世人患牙往往爲庸醫所誤釀成牙疾等病殊甚扼腕今有梁植幹先生美國牙科專門畢業曾任南洋行醫多年療治鑲補精妙絕倫仝人等爲諸君介紹爲醫寓東城金魚胡同八號電話東局一七七六號

介紹人　徐華清　伍連德　全紹清　張蘊忠　鮑鑑　池博

中國銀行廣告

本銀行於民國元年成立定資本金六千萬元已收資本金一千二百二十七萬九千八百元公債金三百一十九萬七千四百餘元自開辦以來得蒙社會信任營業日見擴充設總行於北京各省設有分行號所本行爲中華民國享有中央銀行代理金庫發行鈔票募公債經收關稅等欵之特權並經理匯兌買賣生金銀專接往來定期存欵抵押放欵現期票代收各票以總銀行萬有一切業務無不異常克已手續敏捷收取匯兌等費格外公道茲本行及各行地點開列於下

（總行）北京（分行）（京區域）兆海淀　北通州　密雲　涿縣　牛欄山　宣化（直隸）天津　保定　臺　靜海　勝芳　霸縣　那臺　唐山　大名　涿鹿　蔚縣（東三省）長春　奉天　哈爾濱　吉林　大連　黑龍江　安東　營口　遼東　鐵嶺　錦縣　黑河　西豐　新民　呼蘭　洮南　綏化　海倫　寧古塔　遼陽　扶餘　公主嶺　蓋平　延吉（湖北）漢口　宜昌　沙市（湖南）長沙（江蘇）上海　南京　蘇州　揚州　鎮江　無錫　徐州　南通縣　清江（山東）濟南　青島　煙臺　濰縣　臨清（山西）太原　新絳　大同　河南　開封　周口　許縣　連城（廣東）廣州　香港　北海　佛山（福建）福州　廈門　泉州　漳州　三都　大良（浙江）杭州　紹興　嘉興　溫州　寧波　蘭溪　吉安（江西）海門　南昌　九江　贛州　景德鎮　六安（安徽）餘姚　蕪湖　安慶　蚌埠　大通　屯溪（貴州）貴陽（綏遠）歸化　包頭鎮（察哈爾）張家口　豐鎮　庫倫　恰克圖（陝西）（四川）

博愛醫院

內外科專門　花柳病門

醫學士金子直

統治一切病症六百零六無痛注射　淋病從速除根痔瘡肺癆注射可愈

出診應需　診費從廉

西交民巷中國銀行對過電話南局四六二七

神相白雲峰

鄒至決新目前謀事之成否究應任某月某日必詳之于掌確確有證非隨便亞談比余自庚子後識雲峰先生於廛世之外其相法一掌入妙直徵不可思意前因事來京不期而遇諸旅舍談余近年狀況如見如聞最驚人處吟其言會法古而不泥于古信成說而不拘於成說故奇妙如神誠今相學中之傑出者也特布以爲著告　相金細批兩元略批一元若願揣骨診脈任特別詳批之例另有規章　寓[illegible]第一賓館上午十一鐘開館下午六鐘止電話南局九百六十九號

介紹人　伍廷芳　閻錫山　岑春萱　[illegible]

先生相法實能動人猛省純屬相書未有驗三十年之苦功神而明之涂各省遊歷外自在京師行道二十餘年烏天下英才偉略新舊名流經先生談過者總居多數頗有奇

浙江陸春陽命相專家

現寓北京前門外西河沿路北泰安樓十五號電話南局七百六十二號

陸春陽先生浙人也向在江浙滬精研命學相術每遇中外名士署加品評談言悉中由辛亥來北方至數萬人莫不當機立應一時名譽頗隆南北皆知前去兩年宦游魯豫各吉等省刻所相均當代偉人上至大總統各部總次長外省督軍及軍界各界如有懷疑待決者幸勿交臂失之現寓西河沿福來店候　已相返京凡民政軍學各界

介紹人　呂調元　張紹曾　沈銘昌　孟恩遠　龔才朗　鄭家溉

杭州劉文光命相專家來京

耳鼻有病者鑒

宣武門外首善醫院新添耳鼻科聘德國專門家担任每星期一三四日午後四點至五點半診治

律師曹祖蕃啓事

鄙人爲大理院推事於今歲年兒經辭職專任律師設事務所北京西單牌樓迤北兵馬司西頭老仁寺二十四號電話西局二一七號倘有以訴訟或其他法律事件見委者請即惠臨面商可也

[illegible]商場交易以及應付輪路郵電各項一律通用茲將本行總分行地點開列於左

總行　北京　分行（京兆區域）天津　保定　唐山　順德（直隸省）張家口　通縣　彰德　歸德　（山西省）太原　（山東省）濟南　龍口　煙台　新鄉　開封　（河南省）鄭縣　周家口　大同　（江蘇省）上海　南京　揚州　清江　南通　徐州　海甸　無錫　蘇州　鎮江　（湖北省）漢口　宜昌　沙市　（湖南省）長沙　武進　江西省　九江　石家莊　（浙江）杭州　（安徽省）蕪湖　安慶　宣城　蚌埠　（四川省）四平街　錦縣　長春　吉林　哈爾濱　營口　大連　黑龍江　伊通　綏化　呼蘭　遼源　朝陽　包頭　多倫　東三省　公主嶺　古塔　豐鎮　黑河　張家灣　農安　扶餘　雙城（特別區域）熱河　歸化　張家口　赤峯

「解放與改造」雜誌第二期到京

本雜誌第二期現已到京不由晨報館及國民公報館代派另托實事白話報（前門外南柳巷）及璃廠琉各處書坊發售以便愛閱　諸君就近購買特此通告

杜威博士講演之時間地點廣告

一・社會哲學與政治哲學（共十六次）
（時間）每星期六下午四時　九月二十日開講
（地點）國立北京大學法科大禮堂

二・教育哲學（共十六次）
（時間）每星期日上午九時　九月二十一日開講
（地點）西單手帕胡同教育部會場

以上兩種講演皆由胡適之君擔任翻譯皆爲公開的不須聽講證

緊要新聞

中日軍約取消無期

▲當局果有決心
▲坂西何能作梗

對德復和分發表多日而中日軍事協定尚無取消之訊當局所藉口者爲西比利亞俄亂未平日本不肯取消該約其實　聯合國現已決定對俄取不干涉主義各方面軍隊均已陸續撤回吾國既無與日本共同出兵之必要即中日軍約毫無繼續　存在之理由矣乃據政界某君談云中日軍事協定問題　前在龔代內閣時代外交委員會決議呈請爲撤廢之交涉龔氏曾表同意茲聞靳代揆亦深以此項軍約有從速廢止之必要而合肥亦以爲然故靳代揆乃派　丁錦與日本方面之坂西氏作私人譚判商量撤廢中日軍事協定惟聞坂西氏態度極爲强硬並謂協約國撤退西比利防軍事現又中變故此項軍約此時尚不能解除　非俟俄亂大定以後不能開譚云云此係政界一方面之詞事之眞相是否如是非吾人所知　然當局如果有取消軍約之誠心則應決然起行何得以坂西之言爲口實故軍約遷延至今吾知其罪固不專在日本一方也

英日同盟將有修正

英方面昨得倫敦來電略謂英日兩國　現有修改同盟條約之議此事原係日政府提出英政府業已照允但聲明此項條約雖經修改或將來日美兩國發生戰事英國仍不負援日攻美之義務云云日政府對此頗不滿意現繼續磋商結果　如何尚難預斷惟英國一般輿論均以此種聲明至爲適當云云

英倫罷工之層見疊出

▲電車工人亦罷工
▲政府分發食糧

自鐵路罷工風潮發生之後英政府即注意於食糧分配辦法以冀杜漸防微聞分配方法頗爲巧妙係以海地公園爲摩托車場分發糧食之中心點數百萬人民得此消息心中頗安惟預料倫敦車夫電車工人等今晚亦將罷工政府諭令愛爾士鐵路工人云非得全國鐵路同盟會幹事允許不得停止工作又電云今夜之形勢非常危急無再與磋商之希望現極力設法徵集摩托車用以轉運糧食飛機等協助維持糧食概算罷工之人約一百萬云云

西比利亞問題政府無方針

西比利亞之局勢近因英美法三國一易曩日之態度致生巨大之變化我國現時對於西比利亞問題應取何種方針當局尚無何種決定聞須俟劉鏡人公使抵京之後方能決定辦法云

參謀部大控案續聞

▲亦軍閥黑幕之一也
▲陸錦其不免乎

參謀次長陸錦被控一節已誌前報據外間傳聞陸到部不及兩年侵吞公欵約二十萬所有領欵單據與報銷册全然不符此項領欵數目年月底稿及報銷册底稿均在該部某君手中先是此君對於陸錦曾徵示以意陸不爲動此君遂聯合多人出名控之呈文共繕八份分投府院各處呈上後總統即命該部張總長從嚴查辦張回部後即召集全部人員在該部大廳會議並告該部員云所有在呈文上簽字之人如係自行簽字能証實陸氏確有呈文中所言各節者請於自已姓名之下書一知字如係他人代簽者則於自已姓名之下書一退字結果全體皆書一知字尚有某君當場聲稱所有証據均在余處查辦此事人員如欲閱看可登時呈上云云以上所聞確否尚難斷定果使所傳不虛吾儕將拭目以觀當局之肯無辦法矣又一消息此案未辦結以前參謀次長一席不免須先行易人惟後繼爲誰傳說不一或云張士鈺或云韓麟春或云師景雲此三人中尤以師氏之呼聲爲最高云

東京特約通信

（兆明）

▲日本勞動代表舉定之經過詳情

日本勞働代表協議會選舉情形自本十五至十八四日間紛擾重紛擾難產又難產至十八晚呱呱一聲而法學博士木多精一爲勞働者代表誕生矣玆將此事經過情形略述如下

十六日午前十時五十分農商務省會議室續開協議員會推犬塚次官爲座長異論百出紛呶莫決至正午休憩後各協議員懇談之結果意思稍見疏通至午後二時會議重開相繼提出者七條（一）銓衡委員設置動議（吉村卯三郎等提出）第（二）銓衡委員選出方法（員數十五名）佐藤公平提出）第（三）勞働代表委員選舉案（荒井米一提出）第（四）銓衡委員選定案（橋本富三郎提出）第（五）議事進行動議（新井京太等提出）第（六）代表者選出方法依各協議員之無記名投票（北村丈吉等提出）第（七）人選舉方法依一般投票行之2於未投票前各候補者在本會議發表自己之經歷及抱負3得爲候補者推薦演說（板本幸三郎等提出）其結果銓衡委員選出案異議紛歧終不成立至三時半由犬塚次官宣告閉會定十七日午後二時開第三次協議員會云

十七日午後二時在農商務省開第三次勞働代表選定協議員會四條局長主席當日最足惹人注意者即大阪協議員堂前孫三郎提出緊急動議其決議案係『國際勞働會議之勞働代表必自筋肉勞働者中選出之』堂前氏爲痛切說明後大島義晴代表東京側筋肉勞働者爲贊成之演說次本幸三郎發言云『予係少年工人中一份子飽嘗工場悲慘的生活現議場空氣漸次惡化予不好居此議席言論自由投票自由均被壓迫勞働者前途實不堪般憂日本勞働代表若選出帶資本家臭味的人是日本勞働界之恥辱也日本勞働界之代表不可不歸諸勞働者』演說畢五木田慶三郎發言云列席國際勞働會議之委員無論如何必由吾儕筋肉勞働者中選出之幾百萬人勞働者中非無可列席會議之適任者勞動者與資本家的鴻溝到底不可超越彼帶資本家臭味而代表勞動者利害是絕對不可能的事情繼云倘不採此動議吾同志儘可退席等語一方堂前氏亦希望緊急動議之成立未幾佐木儀三郎首先反對動議略云集七十餘名協議員選出代表一人如必由筋肉勞動者中充之似無充分的理由要之吾儕可選出表同情于勞動者及理解勞動問題者爲代代表等語荒井米一贊成之宇野和右衛門提出修正案即勞動委員由筋肉勞動者或曾從事于筋肉勞動曾歷勞動者悲慘之境遇者選出之然堂前坂本等仍反對此種修正案雙方爭持不下結果付諸表決贊成堂前氏動議者少數不克成立斯時所謂筋肉勞動者代表之大島義晴板本幸三郎生出萬治廣瀨保堂前孫三郎安西善作等皆連袂退席矣

堂前氏緊急動議既敗北四條局長以選銓衡委員與否諮于會衆大多數贊成先選銓衡委員未幾宣告休憩二十分休憩中協議員會于一堂關于銓衡委員之選出方法得一妥協點至五時半漸見一致先由高橋綱吉提議銓衡委員限定二十名其選出方法一任于會提出委員票之吉村卯三郎等十八由銓衡委員會選出五名以上代表委員候補者再由此候補勢力中在全體協議員會依一般的單記無記名投票方法選正委員一名更以同一方法選補充委員二名此項提案幷希望滿場一致之贊成等語四條以高橋提案付表決大多數通過七時半左右依前記選定委員推薦銓衡委員二十名（內筋肉勞動者側十名機械紡織製絲鑛業雜業各一名）衆無異議可決於是銓衡委員會成立定十八日午前開銓衡委員會云

當銓衡委員會成立時筋肉勞動者代表占委員半數團結甚堅議論紛起不易解決直至午夜十二時依連記無記名投票選出候補者開票結果新井京太等十名及協議員外高野岩三郎本多精一其他四名合計十六名當選定十八日午前九時製鐵所樓上就十六名中選出適當之數其結果下列九名候補者當選

永井米藏　高橋綱吉　桝本卯平　宇野利右衛門　新井京太　五木田慶三郎　北村丈吉　高野岩三郎　本多精一

午後二時開全體協議員會仍由四條局長主席有要求說明當選候補者之履歷者遂由主席指定一人說明畢遂開始投票用單記無記名法其結果本多精一當選爲第一名勞動代表委員（投票總數六十五票本多以三十六票當選）高野岩三郎爲第二名候補者（二十一票）桝本卯平爲第三名候補者（二十八票）代表委員舉定後並議顧問選定方法係與政府協議後一任于代表委員決定之七時五十分宣告休憩主席于休憩中以當選之諾否諮于本多本多以匆卒之際不能即時答覆要求熟考之餘地至八時五十分遂宣告閉會云

按此次日本勞動代表銓衡會政府極端干涉選舉甚至協議員中多帶資本家的臭味連開協議員會四日意見紛歧羣抱不平就中如友愛會信友會及筋肉側勞動者代表相繼退席（協議員數本七十五名投票總數只六十五名）是協議會本體已不無分裂矣本多高野二博士以協議員外人物當選爲代表委員本屬意料之外現本多對於當選諾否態度尚未決定而退席之勞動代表已擬開全國勞動團體大會樹反對之旗幟矣

記者按據連日東京電報所傳本多高野兩氏皆已辭謝當選事在於兆明君通信付郵之後合併聲明

英美製鐵罷工情形詳報

▲華盛頓二十五日電云參議院昨日派專員調査製鋼工人罷工情形幷及於工業界之影響調査報告人言人殊尚不得精確消息之加哥及阿哈阿各地工廠全部閉鎖伯斯輸製鋼工場亦一律停工彭斯奔利亞數處已起暴動死傷總數死者一名傷者二十名內三名受重傷

▲紐約二十二日電云二十三日抑克蘇爾巴沙羅及其他各地續起暴動傷亡甚多知事命軍隊往巴沙羅州彈壓彭斯奔利亞不穩各地亦命增派軍隊至罷工之範圍今尚不明惟芝加哥及西部地方罷工者確獲勝利其餘尚未見何種發展

▲舊金山二十二日電云製鋼公司之工人與資本家大起衝突其結果或惹起重大事變罷工範圍已波及二十州抑克蘇爾州罷工形勢尤爲不穩工人直入卡禮奇工廠破壞廠中各物工廠衛隊發砲工人傷者七名現在罷工總數尚不可知

▲又電云罷工騷動結果彭斯奔利亞州兩都市死者二名傷者九名參加罷工者已達二十六萬九千人工人與廠主仍在相持各吹形勢有利

▲華盛頓二十三日電云調查製鋼罷工情形之參議員某君談云此次罷工若無適當處置則美國工業永無再興之望該氏並提出善後辦法數款徵求多數同意

▲倫敦二十三日電云英國製鋼工人五萬因要求增資不遂開始同盟罷工按其形勢日期更將繼續風潮更將擴大目下不僅機械造船工業即其餘與鐵關係之各種工業皆已直接間接受其影響且製鐵工人五十一個組合會爲一種決議謂工人如因增資問題與資本家衝突則全國工人均須響應惟勞動黨領袖亨達孫君對於此次罷工似不甚贊成罷首相力籌救濟之法結果如何尚不可知

美國政界之大變動

▲和約無人注意
▲民生却大問題

▲下院繼續開會　美國參議院方在熱烈爭論和約問題之時不虞民生問題實然提起遂使朝野置和約問題於不顧專精會神於國民生活救濟方法查參議院議論國民生活救濟案係由美國鐵路機關工團長斯湯氏提出該工團有團員四十五萬在勞働界極占勢力原案內容係要求政府速將物價低減否則設法增資自該案提出後政界與論突然一變前調皆轉而注意生活救濟問題威總統本定連日與上院議員會見疏通國際聯盟之事至此亦中止會談要求下院繼續開會協力討論民生問題自茲美國政界形勢乃一轉

▲鐵路工人罷工　生活費愈昂騰鉄道工人組合結束亦愈緊終則企圖國民的大罷工以脅抵制華盛頓鐵路轉運工人四十五萬命工團書記潘特拉氏要求政府維持物價機關工人亦爲同一要求芝加哥鐵道工人亦要求增資否則永不復業目下休工者已達三十萬人之多其餘各地亦皆聞聲響應

▲生活之大危機　全美輿論現由山東問題聯盟問題一轉而集中於生活費問題華盛頓某報指摘種種證據謂生活問題如不能圓滿解决必惹起革命的大風潮而促爆裂彈之激發國會方面民主黨議員威孫氏亦言若內國產業委員會不能採决定行動則革命爆發即在目前云云夫飢者不擇食渴者不擇飲美國當此與情激憤生活窮窘之時當局非有一番根本解决之辦法必致惹起社會大革命可斷言也

▲威氏早見及此　威氏在巴黎和會討論和約問題之時對於國內生活問題即抱隱憂氏於本年六月二中旬在巴黎致電民主黨議員二十六名畧謂鄙人現方沒頭於和約問題意國人必有此生活問題要請君等解決者君等幸其注意云云觀此可知威氏於議會開會以前即已灼見民生問題迫在眉睫其見機之敏誠不愧爲堂堂政治家但彼對此問題何術救濟其設施能否盡饜人望斯則吾人所當刮目以視者也

▲物價騰貴一斑　美國物價騰貴之程度今尚不得其詳然據彼邦勞働局調査千九百十三年平均一百元之商品至本年二月增至百九十七元至三月增至二百元至四月增至二百零三元食品價格從去年四月至本年四月增漲千分之八十五據產業調查局調查列表如下

物品	一九一四年	一九一九年
衣服一襲	一五●〇〇	三六●〇〇
工人汗衫	二●〇〇	三●二五
靴	九●〇〇	一五●〇〇
褲	三●五〇	七●〇〇
外套	一〇●〇〇	二〇●〇〇
帽子	五●〇〇	一〇●五〇

上表觀之戰前男子衣服合計有五十八元六十五毛僅可敷用今則同一物品至少須一百零六元女子衣服戰前不過五十八元十五毛至本年三月至少須一百零一元八十毛

▲大險惡之時代　物質生活爲維持精神生活之一要素況工人輩勞働終日而不能享相當物質生活之樂趣則其羣起咆哮亦固其所據鐵道勞働組合代表斯湯氏之言生活費問題此數月內若不能解決則美國必爲過激化云云吾人細察彼邦情形而知斯氏之言確含眞理也

杜威博士之講演

▲教育哲學（續）（第二次）　（伏廬筆記）

（二）從上面第一個流弊看來學科先與眞生活脫離次變成紙上的假東西再次不能實際應用這種學科要是學生能用心去學他也未始不可略有所得無如與人生日用有沒有關係了兒童一見便生畏怯即使勉強學他也是看作例行公事騙騙先生罷了這因爲對於他全然沒有興趣沒有興趣自然覺得困難所以時常有逃學的事了

兒童因爲沒有興趣所以視求學爲困苦的事一般人—有許多學者—不曉得這個道理以爲人類的天性不喜歡求學的而人類的生活是不得不求學的於是想出種種方法訓練他使他向學詎知他學了仍然不能知道這就是學的東西與人生日用社會沒有關係的緣故倘能與人生日用社會聯貫起來兒童決沒有不喜歡求學的因爲好學正是他的天性

我們試看兒童在未進學校以前與他的母親或同伴在一起的時候何等喜歡求學忽而問這樣忽而問那樣可見兒童對於求學本有很大的喜歡的趣向就是間或有幾個例外除非或是白痴或是心理上起了變態因此我們可以知道現在學校制度的不適用他非但能使兒童本來喜歡求學的變爲不喜歡反能使之一見學問便生畏懼這種學校制度還不是天天在那裏造成一種人爲的白痴嗎

西洋某國的修身書裏面有一課講學校內的義務的是個問答的體裁問是爲什麼不應該逃學答是個譬喩謂牙齒痛了應該去就醫能忍得住痛苦的一回兒就好了倘若不能忍住這短期的痛苦那便永遠痛苦了這可見他的用意是根本承認求學爲一件狠苦的事體固然我們免不掉到牙醫那裏去就醫但這是偶然的不幸的事體是消極方面的不是積極方面的求學也是如此困難痛苦都是消極方面的事要是能够把積極有用的一方面提出來决不會沒有趣味的

我們不要說兒童對于求學的苦樂關係甚小要知他的結果影響于社會者狠大而且狠久因爲兒童學了這種討厭的東西將來出校以後一定不能在社會裏去應用社會使因此受了狠大狠久的損失所以我們應該去掉他的困難痛苦的一部分提出他的有用的有趣味的一部分來功夫既省了社會上也得應用了兒童也不感受困難苦痛了

（一）這種社會與學校分離的結果其流弊在社會上爲太不公平一種書生是天生成的讀書才具能對于書本子上的學問有趣味其餘大多數的人只知道五官接觸能實做的事才有趣味書本子上的趣味是沒有的結果大多數的人遂沒有求學的機會了加以書本子上的學問—文章經傳—在社會上狠重要于是書生社會上也佔了重要的位置其餘大多數的人對于學問有沒有趣味却不去管他了這還不是不公平嗎

因爲大多數的人對於學問沒有趣味所以我們應該改良學校的制度和教材使他們也能感受教育的利益倘是主張民治的教育注重大多數人的教育—使一般的工人匠人農人都能在民治國家民治社會裏盡一分子的責任

今天所講的多是消極的方面下一次將提出積極的方面來講

（完）

天氣預報

中央觀象台　十月一日

天晴或有雲

氣壓　微高
溫度　微低
風向　多北

冠蓋往來

▲東站出京　龔心湛　倪道杰　周自齊　徐世章　吳光新　王郅隆

▲東站來京　小幡　許引之　任鳳苞　張德勳　王連波　徐世章

今日英美金行情

（九月三十日）

▲友華銀行

美金　開盤　一〇二●二五　收盤　九八●五〇
英磅　開盤　收盤

銀錢行市

九月三十日

中國票	四九四	交通票	五一四
北洋價	七[illegible]	金價	[illegible]
電匯規元	五七五	小洋	一二一
羌帖票	三八五	愛國公債	
現洋換銅元	一三七	[illegible]條	

北京正券交易所表

	前場開盤	收盤	後場開盤	收盤
北京中鈔	四八八五	四九	四九一九	四九一五
北京交鈔	四九一五	四九二五	四九九五	四九九四
日金				
羌帖	三八九	三八九	三八五	三八五
八厘公債	六二五	六四	六二五	六四
三年公債	六六三	六七三	六六三	六七三
四年公債	五八	五八	五八	五八
五年公債	八三	八三	八三	八三
中行股票	五六五	五六五	五六五	五六五
交行股票	[illegible]	[illegible]	[illegible]	[illegible]

船情一覽

盛[illegible]
大古　由大沽往上海　十月三日

風力　四至六公尺
▲西站來京　趙景忠　新同鳴　九月三十日
英金磅　開盤四三四・六八四～收盤四一七・九六三
美金元　開盤一〇二・三一四～收盤九八・〇六四四
安鈔換銅元　六七
舊年公債　六二
北京市價　自來水股
三一角　六二五

◉安南之請願書

安南請求自治一事迭誌前報茲從某方面覓得該國代表在法所遞之請願書原文如下

自協約戰勝世界民族之被屈服者於此正誼人道大明之日皆抱絕大希望以為強列既為全世界除強暴謀進化則此次永久之人類幸福必不斬於屈服之民族民族自決之說既倡立得世人之贊頌於是國際及民族間之不平於此稍得一吐故吾舊日安南帝國之人民亦能向貴協約政府及法政府敬陳所願如此

(一)解放安南一切政治犯
(二)改組安南司法制度與歐洲各國相等完全取消特別法庭實虐待安南人之唯一武器
(三)意思與言論自由
(四)集會結社自由
(五)居住與游歷自由
(六)設立各省專門學校與土人職業學校之自由
(七)改命令勅令制度為法律制度
(八)得在法議院派本地人為長期代表以便陳訴與請求改良各種缺點及不公平之處

以上所陳安南民族自信合於列強所主張之世界公理及人道主義並合於吾人命運保吾民幸福之世界先進共和國之法蘭西人民之心理自法蘭西宣布保護安南安南人民了解法蘭西之美意不但不以為辱且以為榮光其故以為托庇於愛自由重公理之法蘭西人民必能實行博愛主義以福利吾人也但吾人所受者則全異於是望法人聽此被壓制者之哀音對於人道而盡其素信之天職也

◉西藏交涉之新提案

西藏問題最近所得之消息仍無進步本社昨據某外人方面之報告更悉駐京英公使有不願再此無進步的會議之表示聞政府派要人現在又有主張另提新案將藏案分為三層與外界商辦之議(一)先決西藏內政問題(二)次決駐軍藏邊界綫(三)最後確定中英合治西藏之各權云

◉德政府擬定之駐外公使

德國簽字和約之後對於各國極謀恢復舊狀關於訂約派使等事目下已開始籌備頃聞柏林傳出消息德現政府對於將來駐外各使現已大致擬定

▲駐華公使　拉特威卒氏(前任國務次官)
▲駐美大使　哈伊哈烏森男(前駐美參事官)
▲駐日大使　夫里辛綺爾氏(前駐日領事)
▲駐英大使　索爾夫氏(前殖民大臣)

◉日本船廠罷工可望解決

▲結果工人勝利

大阪二十八日電云川崎造船廠讓予八小時之工作並加增薪水該公司之總理松本氏辭職工人等或於星期一日興工云云

◉西比利亞歸客譚

某君新自西比利亞歸來有人叩以中國軍隊與歐美軍隊之比較則應之曰此殊難言因布爾扎維克黨人每喜與他國軍隊接戰故中國軍隊難得機會自露頭角然有時中國軍隊與布爾扎維黨人交戰亦其可贊數也中國軍隊與協約軍隊頗浹洽毫無何等轇轕之事余於去年十一月間往尼科爾斯克特為中國軍隊開青年會於軍營之前會中有中國書畫遊戲品中國流聲機片子此外又有戲每週亦開演二三次以為軍人消遣故該軍隊頗不寂寞至於中國軍隊與美國軍隊之感情最稱融洽彼此時相過從為他國軍隊所莫能及焉惟此處人數甚少殊勢未能甚盛以為憾耳云云

◉昨日之閣議

昨日為星期二國務會議例會之期聞昨日開會後其討論之要案約分三項(一)上次討論未竣之懲治盜匪延期三年案昨日繼續討論已經決定即日備案交由國會通過(二)各省地方自治模範講習所章程預算案討論結果昨日業已決定照原案通過最後又討論促近和議解決時局方畧片時討論結果因關防嚴密未能探明會議畢靳代理即赴公府謁見總統大約除報告議案外尚與總統商量時局和議進行問題云

◉不許說王揖唐是賣國代表

上海快信云本埠各界人士以北政府派王揖唐來滬議和實係好民之所惡故王抵滬之次日各馬路商店門首之玻璃窗上皆貼有賣國代表恥與相見之字條王氏知之乃託有力方面出而干涉昨日公共租界各馬路商店門首所貼前項字條已由各段站崗華捕扯除無餘矣又淞滬警察廳長徐輔洲前曾用電話傳知各區署所迅行調查北廷所派來滬之和議總代表王揖唐氏有人反對在外遍佈揭帖侮辱究竟有無事實即行呈復並妥為勸阻云嗣又訪悉外間有人將傳單印刷物在途分發各店鋪各機關之事因即傳知各該警正佐注意調查前項傳單油印品其措詞是否純正抑或有意破壞事關和議進行着即呈報外轉介各崗警隨時查察云

◉張志潭襄辦樞務

院秘書長郭則澐日前提出辭呈即經新代閣慰留昨日并奉元首批令原文謂該秘書長久贊中樞仍望廣續勵勳共維大局等語因此郭氏已于昨日呈報繼續任職惟聞密閣以郭氏兼管文官考試過于忙碌特囑張志譚逐日到院襄理一切云

◉各處鐘點今日復舊

前因各國行用惜陰辦法故吾國海關鐘點亦提前一時間現屆期滿各國時間皆於今日起復舊吾國上海天津等埠亦已於昨夕十二時正撥遲一小時仍復舊時之鐘點矣

◉京鈔跌價之呼籲

▲總統閱呈異常憤怒
▲嚴諭當局迅示維持

中交兩行京鈔自停止兌現以來市價時有漲落搗把之生涯愈隆商民之痛苦愈深最近票價竟已跌落誠恐不免有急轉直下之形勢聞京師總商會昨已具呈府院請予從速設法提高票價茲將原呈大總統文錄下

京師總商會呈為京鈔跌落日甚人心恐慌請設法挽救維持金融以慰羣情而安市面仰乞鈞鑒事現據我商來會聲稱僉謂自京鈔跌落商民受困日深前經敝會造次呈請正在企望恢復間迅更值跌落甚至不足五折似此每況愈下在富戶席豐履厚無形損失尚屬何可支持而四民茹苦含辛儲蓄幾何斷折難滋挹注攸關命脈各有隱憂況值中秋臨邇惟日無多事事需錢人人交易腦筋日的盼若雲霓耳鼓眼簾注意漲落所望設加無已繼長增高庶幾多數稍充羣情利賴上關國計下繫民生查商會法內載市面恐慌時會有請求維持之責事有攸歸豈容緘默除分呈國務院外理合呈請大總統頒布明令責成兩行從速設法提高票價實為公便謹呈
大總統

聞總統閱後異常憤怒昨發出親筆手諭謂民生凋困至此票價又跌落至此財政及銀行當局應有維持之責手諭極長措詞極為嚴厲并聞財政委員會日內將開會討論維持方法云

◉電賀秘魯新總統

南美秘魯共和國改選總統業於本月二十三日選出定於二十八日就職總統特傳諭外交部特發國電致賀云

◉謝美諾夫軍又將赴庫

庫倫都護陳毅近有電抵京以探聞謝美諾夫及布里雅特兵四營不久將開抵恰克圖來赴倫數請中央迅飭入庫之第八團剋日開拔以厚兵力云云

◉七總裁電請維持上海租界

聞南方七總裁昨有電抵京以閘北公民俞國楨等上海有擴充租界事請予維持原電如左

(銜畧)上海閘北公民俞國楨等來呈畧謂駐京公使團提議擴充上海租界閘北久為垂涎必在擴充之內我華人費鉅數十年慘澹經營之繁盛商場一旦甘心拱手讓於外人萬死不能承認請毅力拒絕以保國土而順輿情等語前來如果有其事應請查照不准推廣租界舊案拒絕是為至盼岑春煊伍廷芳陸榮廷唐繼堯孫文林葆懌有

◉財政當局之財政談

財政問題為新閣首先注意之事某記者昨訪財政當局與談目下之財政茲記其談話如次

記者先詢近日財政及籌款情形與中秋節前之形勢如何

答財政困難自不待言但各方協力籌畫就目前而論鹽稅二百萬經與匯豐經理一再交涉已有成議此為已定局之欵合之他方籌措已成及已有把握者為數足使中秋節敷衍過去

又問外間傳說之小借欵如何

答時局關係現無借欵可言外間傳說者大約即指墊款此事倫敦正在開議速決在京銀團代表亦表示誠意援助可信其非虛言日內復電一到即可交款如此更為優裕

又問龔前閣臨去通電於善後借欵有所議論此事進行如何

答此為將來南北統一後之善後借欵此時尚說不到然統一以後則亦有不能不借之勢以無欵不能收束一切也

又問新銀行團之消息如何

答此事在我國方面固多異議在各國亦意見不一又各國戰後奇窘比之我國正未能多勝此尤為成否之根本問題英使朱爾典君會謂以理而論各國為戰疲之國應向中國借欵此或事實並非過甚之語然則將來之事正非一言所能了也

當局又談南北財政不同之情形南方收入雖少支出亦極微北方則僅俸餉視南方已倍蓰又南方雖不借欵尚有賭餉等別種收入然此等收入在西南則可在中央則不可故就目下之情形苟有不足所望者惟內債與外債矣

◉西南與中央交涉密約問題

據某方面消息西南屢電中央要求宣布一切密約經政府數度密議之結果於昨日始電覆西南七總裁電文甚有斟酌略謂既稱秘密自有代守秘密之義務倘一經洩漏即於外交上易生糾葛查民國三年以來所訂各約皆由公府秘書廳完全宣布此外更無密約云按中央以月前所陸續宣布者即三年以來之密約而西南之所謂密約當更有所指未知此項筆墨官司打到何時止也

◉八年公債將緩發行說

八年公債問題前此龔仙舟主張自本年十月起決定發行嗣因各方面紛紛反對以致進行梗阻茲聞其靳代閣對於此事已擬暫行擱置若舊銀行團能達到墊欵目的則八年公債即可完全停止發行云

◉販米出口黑幕兩則

(一)蕪湖米捐分局局長聯合販米一節茲聞陳某等已出二十萬圓之巨分途運動目下頗有結果仍有照常出口之事每月平均總有數十萬石之多而滬商會遂亦無如之何云

(二)朱華亭販米案迭經各方注意報紙登載後則與歐陽及由滬回北姚巨人等商議此後凡販米泊木借欵等事均在津法界某公司議妥派總賬房李某及歐陽之回京進行一切其京中機關內部情事及運動政商各界則完全委託某太太接洽以避各方之耳目而津中朱華亭亦秘遷日界常班旅館其在漢販米之王某因王督之米禁甚嚴不得販運不得回京並聞朱華亭以米類等事各界非常注意擬轉營某處電車事業已託某大太做華商名義暗中進行一俟風潮稍息再亟進行販米借欵之事云

◉萬國茶葉會議延期

農商部為萬國茶葉會事咨行各省文云查瓜哇將開萬國業茶會議并附帶展覽會一事前准和國公使函達展期至一千九百二十一年春間舉辦(即民國七年)一節業經分行轉知在案茲准該公使函萬國業茶會議大綱請查收較發有關係之各機關等因業經本部譯印成册除分發各省實業廳口漢茶業公所上海茶業會館福州茶帮公所外相應檢同前項大綱譯本咨請貴省長查收即希轉飭頒發各茶商參考云云

◉龍江國艦已復自由

▲日艇四艘仍停廟街

龍江國艦被困一節昨日政府致孫烈臣一電畧謂各艇進駛一事現已據俄使來文答復稱我國艦業已開駛至於日艇四艘仍停廟街自當由外交部電告劉使設法交涉云

◉舊國會提出自治法案

粵函云昨日(二十)下午二時衆議院開常會出席人數三百餘人議長吳景濂主席先報告本院議員李肇甫君來函已當選四川省議會議長之職對於衆議員應請辭職無討論付表決多數贊成又報告議員劉澤龍等來函川籍議員張治祥因公身故出缺其遺缺應由余訪遞補惟余訪之訪字當時衆議院候補人名册誤訪為詩茲由川籍全體議員署名證明請予照補衆無異議又閩籍議員王子懿經其同鄉証明確已入京應新參院之選衆議照前例應予解職付表決多數贊成尚有王欽宇秦廣禮劉某等請假均以製憲期迫對於請假事故有或准成否者又報告已死之議員為蓋崇諸鄭懋修二君茲已傳其候補者到院報告既畢宣告開議陳家鼎臨時緊急動議以北方近發行八年內國公債應予抗議擬請一面咨請護法政府向北方嚴重抗議一面由國會通電全國衆議祇須咨請護法政府向北方抗議不必再通電全國通電實不勝其煩也陳亦贊同旋照議事日程開議第一案縣自治法第二案縣議會選舉由提案人說明理由後衆議付法制股審查第三案解釋國會組織法衆議組織特別審查會審查之由主席指定胡祖舜等十五人為審查委員並議決下次開會補選各股委員時間已屆遂宣告延會

本日議決付審查之縣自治法及縣議會選舉法兩案係議員呂復提出聞該二案起草於兩月以前本擬俟至正式政府成立之後然後提出近因四川雲南等省或電促國會制定地方自治法律或紛電請軍政府頒行暫行條例是見地方自治乃今日人民要求最切不容再緩之事故特提前提出期望兩院早日議決咨由軍政府以代行大總統職權名義公布先就護法區域以內一律實行此事如果有成不但可慰人民渴望自治之意且使西南內部有此憲政基礎之地方自治制度亦可使中外人士評判南北兩方之優劣云

◉現代歐洲之迷夢

(巴黎通信稿)

▲非眞正改造不可

對德和約簽字之後一般以為最歐洲之模形即在此矣然吾人試為縝密之考察立可發現其中尚有種種問題將於後繼舞臺中為實演究竟至何程度此種擺蕩方能暫靜實一最要之問題故吾人於歐洲改造之呼聲中顯當為詳細之研究蓋西方每有一重大之動作其勢力之浪必蕩漾而達於吾國吾人若無以自處或不知抉擇之道必自遺誤也今介紹法人某君之言論後即可詳知新歐洲再造運動之出發點與其欲到地

各國與德國所簽定之和平條約只能解決新歐洲問題之一部分若欲解決其全部則必先將治問題中之奧國及土耳其保佳利亞各君主專制國與他國間關係完全解決後方能言暫時之安寧但暫時解決之後如何以包攬政策資本主義為其行事中心則糾紛將復起而不可解決乃以少數私人意見組織一綜理世界指揮萬能之一壟斷團體而豈國等於其所謂同一文義之上相互間訂定一種有力之契約然彼等根本上即無以誠意相合之心故其組合之程度及力量言之亦可謂等於無蓋列強之裏面尚仍保持其軍國主義不肯稍棄既保持此種主義則其手段之取侵畧必矣相互之間既以侵略為職志則其利害衝突顯然易見以如此主旨及手段而欲措歐洲於安樂之境甯可得乎即首前事實證之今對奧條約簽字問題久議未竣其間即不知有多少文章一言以蔽之權利糾紛不能得一解決之方法而已吾人思及歐洲前途而目擊彼等此種行為實令人生無限之感慨也

彼等日純係權利衝突故和平會議中之委員會雖有種種提案然商權之後結果仍舊假使列強眞正以正誼人道為懷各服從其所標榜之主義則有許多問題勿須議論當然解決雖然彼外交政治家等又誰能覺悟世界新思潮之重要而毅然棄其權利耶

今日之歐洲試與過去時期一相比較不難知其中眞相十九世紀之末與二十世紀初期因德意志有霸歐之志遂引起所謂英俄法三國同盟(此同盟中俄法尤徒有其表)於是勢力相敵頗能維持暫時之均勢但其時意大利與中歐之德奧地中海權利衝突之故已屬貌合神離因此德人益積極謀巨厚其力遂釀成此次之大戰英法俄三國同盟之發生本以滅德亡奧為職志此固三國政治家之所常言者今德敗而奧亦及解自表面觀之彼兩國似已俯首聽命不敢復稱強大然此種現象係暫時亦係永久尚屬疑問今日之歐洲與維也納會議後之歐洲殆無稍異今日英法意之任意解決全歐命運又與當日之德奧何異不過多加入兩大於其間共為干預然美國與日本之干預亦不過徒有其表又何常有效力之足言彼兩國自有其自身之利害顧慮爭執之不暇又何能斷斷於他人之事試觀近日美國議院攻擊美總統威爾遜之忌為謂其為他人負責徒惹違邦之忌厭此亦可以窺見美人之心理矣又日人之所以不惜與歐人周旋者其唯一之目的在圖中國其他皆非所顧問者吾人敢曲繪日本人之心理而以一言表之曰吾將取循何道然後使吾之帝國主義得以征服中國又不為歐美人所干預耶

(未完)

◉德國禍首及從犯之罪案

法國無線電社巴黎通信云德前皇雖有幼子五人請求代父赴法庭受審而協約國未之許然有其他親王二人則將同時與德前皇現身法庭受協約國國際法庭之裁判此二人者一為普魯士王太子一為巴代里亞王太子如此聯合強迫審判或可使彼曹無所爭執此外如陸軍將領潛艇司令內閣某閣員嘉凡爾女士及弗里脫大尉被戕案內負責任之人俘虜拘留營內所施殘酷行為之主使人佔領區域內刼掠焚殺之徒亦包括在此刑事案中其中數人將在犯事地點受審其命令放逐法國各城居民者則將受審於巴黎焚燬比國城市者則將受審於不魯塞爾潛水艇司令及擊沉醫院船之罪人則將偕德前皇及王太子二人受審於倫敦法庭而禁錮於歷史上最著名之倫敦塔云德國在未簽定和約之前已預料協約國必強追其引渡罪犯數人於五大國代表所組成之法庭雖罪犯之姓氏未即發表單中所列者當為下列數人巴伐里亞王太子魯泊爾脫世人羣以『西方之鉄璥』呼之其所犯之罪案為王太子曾命令其軍隊對於英軍悉數殺戮不許受俘並放逐列里魯倍土爾昆及其他城邑之居民加貝爾海軍上將曾任海軍大臣主張潛艇戰爭最力曾命令字號潛艇演成種種之慘劇加貝爾出身貧賤藉賚比賚氏之與援夤緣而進其他如佛郎蒂南司令福爾斯蒂納司令惠南中尉等皆係德國潛艇司令將偕加氏同赴法庭共受審判所列罪案為擊沉協約國之病院船佛氏習性殘暴犯罪尤重曾擊沉英艦魯西台尼亞號柏林各報讚揚其功謂佛氏毀壞敵艦共達一百二十八艘云表剛森上將所犯罪案因在一九一六年曾焚掠殘殺羅馬尼亞人民且麥氏在一八七〇年普法戰爭之役曾參與戰事比魯將軍之罪案因在恩德尼焚燒房屋及殘殺無辜平民百人桑特將軍曾殘殺叙利亞人及亞爾米恩人後被英軍圍於美蘇巴達米亞乃潛透朗慶男爵為比京德國政務局局長於嘉凡爾女士及弗里脫大尉被戕案內應負一部份責任因當時絕不顧顧及美國駐比公使之請求也孟德弗爾男爵任羅文德軍司令為嘉凡爾女士被戕案內最有關係之人斯希洛特將軍為弗里脫大尉被戕案內之嫌疑犯戴西將軍所犯之罪案為殘殺比國阿龍平民一百十二人與脫洛惠賚將軍所犯之罪案為刼掠特尼士村並屠戮無辜平民一百八十三人蒲羅少佐之罪案為毀壞亞爾溪並殘殺平民一百五十人與爾遜將軍及加塞爾將軍所犯之罪案為治理杜倍里賚時虐待獄中及拘留所中之俘虜勒蒂威中尉之罪案因在魯勒朋會犯殘暴行為格賫少佐之罪案因在瑪特堡亦犯同樣之殘暴行為維美意昆季之罪案因在喀洛薩爾俘虜營中曾犯殘酷行為羅溪昆季在薩爾河為法人所拘被控之故因羅等曾盜大家機器云

真正第一消毒藥水

凡患花柳病之人往往只求速愈不顧後患[illegible]

此藥之經驗

[illegible]

已經傳染花柳症尚未發現者服此藥水能於無形中消滅

現洋一元二角〇最大瓶[illegible]另詳仿單

北京宣武門外山西街路西十號亞孟藥社 電話南局一一一二

懸賞再查造謠破壞第一消毒藥水之人

近有奸人借題造謠破壞本醫第一消毒藥水營業本醫業已查得主謀者本擬即行起訴第恐查者失實特刊廣告如有知其真相者請速函知山西街亞孟藥社一經證明實屬格外重酬 黃亞孟啟

北京開成豆食製造所

監造人巴黎遠東生物學會主任高陽李石曾

法比政府特給最優等獎憑金章

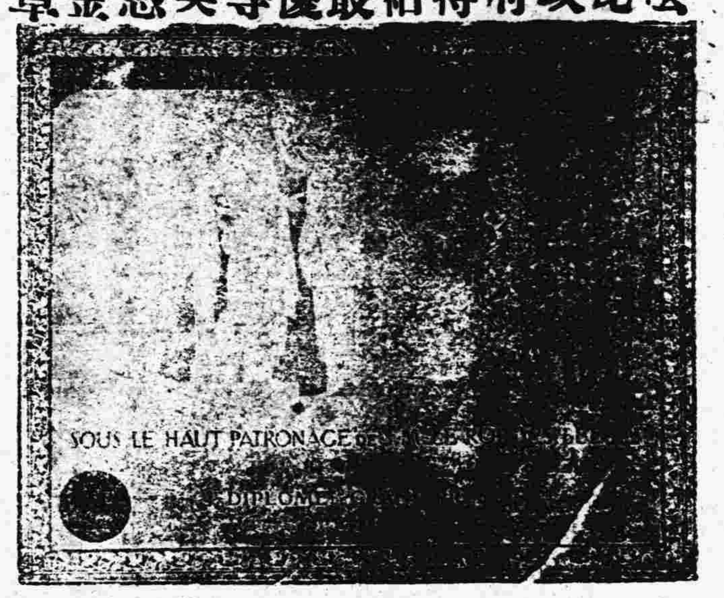

裝璽精良 攜帶利便

饋贈禮品 最為特色

北京首創 豆餅乾 豆精乳 豆咖啡 豆腐乾 豆麵包 豆餅 豆菜蔬 豆細點 豆蛋疏 豆醬餅 並無分店

種類甚多不及備載

豆精乳三瓶現洋一元不滿者每瓶銅子伍

發行所宣武門外大街七十五號門牌

電話南局一千零九十一號

永增軍裝局工廠機器出品廣告

本廠開辦有年素以振興工業為職志承造軍用物品以及各式皮箱篋單雙馬車皮套大小保險鐵櫃輕便汽爐汽灶男女各式革履等品久蒙海內推贊更茲極意擴充力求美備特聘超等工師添製各種機器汽機凡工廠礦山工程農田並一切普通工業用機器均可完全承造又近發明一種壓力鋼模專製機器鋁質藥盒瓶蓋等物如靈丹行軍丹盒雪花膏粉瓶蓋頗異常捷便為推廣銷路定價格外從廉如蒙賜顧極表歡迎

本廠設打磨廠中間路北 電話南局三千三百八十五號

同善堂專治各樣瘡症

本堂參京師警察廳化驗批准自配花柳消毒丸琥珀五淋丸此藥專治花柳各瘡小便紅腫潰爛初起刺痛魚口便毒橫痃楊梅疳瘡到發結毒纏綿及傳染各種淋症五淋白濁溝濁馬口便痛便後帶白滯血燬尿家痛難忍皮膚廖流膿水內取府瘡破爛不能或誤服藥質之毒氣入骨筋骨疼痛或傳染妻子等症速到本堂取服藥之立見功效保好除根永不發犯用藥不吐不瀉不忌不誤老少平安隱密 同善堂牌謹啟

本堂開設北京前門外大蔣家胡同中間路北有門面招牌便是

奇效[illegible]

凡人患面疱粉刺赤鼻等症均由陰虛火旺逐主是症此藥功於清潤[illegible]

急止[illegible]

此七神丸系英國馳名醫學博士費良秘方專治五淋或赤或白[illegible]新久之症試服三日[illegible]

生毛[illegible]

此藥功能發達血液營養毛孔生長毛髮功驗[illegible]凡病後髮禿[illegible]體虛血枯[illegible]落之髮及脫髮[illegible]

斑點藥

斑之一定有斑斗斑之分為黃褐色或黑色多於顏面等處男女若患此症者雖美貌亦變[illegible]

拔毛[illegible]

鬚美髮為人人所願何須拔去然生太低短髮長厚及不應生毛之處生毛以為美容上之障礙[illegible]

美容大[illegible]

此藥擦之能令皮色潔白肌膚嫩膩凡患皮膚粗黑煙容油面皺紋及面[illegible]

花柳聖[illegible]

花柳毒症[illegible]

外埠函購外加郵費二角匯兌不通用郵票代金按九五折算

交通銀行廣告

本銀行自至今設立以來越十已前清[illegible]額定資本金庫平銀一千萬兩年盈餘公積達二百餘萬兩總行設在北京分行設各處計匯有七十餘處國外各行三處此外另有代理及兌換機關多處專辦各項已兌活期定期儲蓄存款抵押放款貼現期票代收客票及他匯業實業等銀行一切業務[illegible]

驗靈經藥或奐試屢試屢驗

耳鳴耳聾丸

此丸專治升清降濁通關開竅凡因急怒傷肝肌胞傷脾肺燥氣虛腎虧以及痰上壅鎗砲驚震病後諸火皆能耳鳴耳聾頭目眩暈常聞風聲樹響若蟬鳴百治不效急服此丸至五服立覺清氣上升濁氣下降兩竅俱通耳音清亮[illegible]

偏墜疝氣丸

此丸常能舒肝緩氣法寒化丸凡偏墜氣上下串痛左右偏墜寒冷其京如卵其大如藏小腹有形久而不消時上時發疼痛難忍者急服此丸引用酒或用黃蜜送下立止疼痛屢奏奇功兼治疸囊潮虛寒等症尤妙謹防冒充以兩重每料價洋四元外埠函購外加郵費二角德生堂開設京師正陽門外虎坊橋上東路南 本堂並無寄售分設

真相畢露之南洋兄弟煙草公司

該公司最大股東兼總理簡照南於日本明治三十五年四月二日歸化日本改姓松本照南有妻潘桃眉子日華改為松本鴻皆隨同歸化所有烟葉紙張竹嘜月份牌日曆長大小畫片錫紙油紙鐵罐等以及各種材料俱購自日本係由日本神戶海岸通二丁目三十四番盛泰號吳日章經手代辦每年由香港上海天津等處正金查打滙豐銀行滙欵交吳日章收者約六七百萬自鄙人揭中黑幕竭破後簡氏亦自知不能欺人乃請求回復國籍業經內務部駁斥有案近閱國務院咨覆議員何勤業周維藩等質問書及農商部批准公民王樹功呈文政府已確認該公司為日商敵商註冊水落石出鄙人不必多言謹將各公文揭載於後請國人生意勿為該公司所朦可也 鄭其光謹啟

國務院咨 大總統發交貴院咨送議員何勤業等為日商簡照南等在農商部立案設立公司冒充國貨提出質問書一件咨請答覆等因查南洋兄弟烟草公司係於民國四年十二月呈請農商部以無限公司註冊嗣於七年七月間復呈請增加資本為有限公司其公司章程內訂明股東以本國人為限農商部當時查核與現行法令既屬相符其股東簡照南有亦並未發見有人冒入日籍之嫌遂自應准予註以符定列現查該公司總經理簡照南呈請內務部准予恢復國籍是其歸化日本已不啻自行證明則以前註冊時實屬完全華股實屬有違欺矇且支店遍設內地亦與中日商人來約頗有不合自非嚴加取締不足以示懲儆業由農商部行文江蘇省長及實業廳將該公司註冊案撤銷奉所有辦理此案前後情形相應咨覆貴院查照此咨 眾議院 國務總理龔心湛

中華民國八年七月三十日

內務部咨該商人簡照南請求恢復國籍事情華無不合應由該商自行請求脫離日籍取具註明文件繳驗地方官吏轉到部再行核辦以免國籍牴觸衝突相應咨復貴省長查照轉飭遵照可也此江蘇省長又農商部批公民王樹功呈為日商簡照南蒙准註冊請依法撤銷由呈悉業經咨行江蘇省長轉飭實業廳將該公司註冊案撤銷仰即遵照知照此批

中華匯業銀行廣告

本銀行奉財政部批准立案額定資本日金一千萬元專營內外匯兌並辦理往來存款定期存款抵押放款貼現放款單押匯買賣生銀以及銀行一切業務無不克外克已祈各界賜顧是幸特此廣告

總理陸宗輿 專務理事柿內常次郎 京行總經理楊德森

地址東交民巷西口戶部街 營業時間上午十時起至下午三時止星期六上午十二時止 總理電話東局四百五十九號 京行總經理室電話東局二千二百七十四號 營業部電話東局二千二百七十八號

通匯地點 國內 天津 漢口 大連 九江 福州 廈門 汕頭 廣州 香港 上海 長春 奉天 國外 東京 橫濱 大坂 神戶 門司 長崎 朝鮮京城 倫敦 紐約

安迪生電燈泡

奇異

此燈泡現在美國奇異電器公司之上海分廠中製造此廠名安迪生中國電料公司歸美國技師監視該燈泡所用材料機器製法與美國奇異母廠相同

各電燈店均有分售

總經理慎昌洋行

鳴謝施醫德政

廊房發生時疫由軍界起漸及商民吐泄轉筋死亡相繼蒙王尹憲與總監同時選派中西醫官携藥品到廊分設臨時醫院與中央防疫處同時成立各醫官仰體上意力挽民災不及兼旬於炎風烈日之中不憚勞悴撲滅時疫并兼治雜症以施醫為防疫特開先例流澤無窮廊房一帶商民身受福庇鬼無以報登報鳴謝聊表微忱 廊房鎮紳商公啟

己未講經會啟事

敬啟者本會現定於夏歷閏七月初十日起延請太虛法師演講維摩詰經假宣武門內象房橋觀音寺為會場每日下午八時至十時為講期凡有發心研究佛理者屆時蒞聽共結法緣不勝慶幸之至此啟

克司而代車佈告

美商公懋洋行

本行經售之麥克司而轎子汽車乘坐穩便行駛敏捷價目克己早為中西人士賞識如蒙惠臨參觀無不歡迎

北京寓東單三條電話東局一九四九 天津寓法界五號路電話一一一一

新華儲蓄銀行

公共儲金

儲金

月儲十二元者以二千元為滿額

月儲六元者以一千元為滿額

月儲三元者以五百元為滿額

預繳一年以上者得預扣利息

還本

十四年期滿即行還本並加利息

得獎滿額後還本與未到期還本

均另表定之

中途停繳不即取回原本者到期後照數發還不折不扣

開獎

每月在儲金內提出二成半（即四分之一）充作獎金歸得金人享有

得獎號碼平均十號內必有一號

陽歷每月二十日在北京當眾開籤任人參觀（第一次定於十月二十日下午一時在中央公園舉行）

詳細章程請向新華儲蓄銀行索閱

驅毒滅菌大將滋露丸

五淋白濁之症本極尋常世人患此每每忽略故有數年不愈者其劇烈異常痛苦服止淋各藥則時止時發此明不治斯症之門所致若內服[illegible]濁皆因好酒宿娼盤色久犯心腎虧損情關不固毒菌蘊積[illegible]藥非用引達精管之藥不能速効欲漸良全愈非服大將滋露丸不能挽救也試用之知其言不謬也

▲價金大盒一元小盒六角 ▲總售處大柵欄亞康大藥房

代售處觀音寺華歐中英大藥房東安市場瑞華藥房東四六條口外瑞豐藥房地安門外濟生藥房

中原金珠店

◀北京香廠電話南局五五二號▶

金銀首飾 式樣新鮮 寶光珠玉 鑽石鑲嵌 眼鏡時表 圖章簪環 爵鼎瓶卣 寶光琺盞 物玩器皿 大餐席筵

紀念獎章 一應俱全 所製各品 低潮保換

篇幅短小 備舉實難 諸君光顧 價格從廉 請試購用 知無妄言

腎虧體弱

請服樂山補腎壯力丸

英文專門畢業學員　前女子法政學校教員　**朱少泉君之證書**（來函照錄）

余在英文專門學校修業數年苦心攻讀不免用心過度自壬子畢業後又爲法政女學約充教員在校年餘積勞成疾以致多困少食週身懶惰余並未介意繼而行動氣喘四肢無力形容杇瘦遂退職就醫偏約中西醫士診治無如服藥罔效支持月餘漸漸欲入勞症經友人徐希三君賜贈樂山補腎壯力丸一瓶彼時自知疾重恐此藥亦難挽回然又辜負良友之心始試服之藥盡頗覺見效即購一打接濟吞服藥未告罄病已若失**樂山補腎壯力丸**詎不愧起死回生之靈藥也特誌此函祈登報章廣爲傳布以便虛弱同胞及同病者早登衽席轉弱爲强矣

◉**樂山補腎壯力丸主治各症列左**

▲先天不足　▲精神困倦　▲心季怔忡　▲耳聾耳鳴　▲行動心跳　▲腰酸腿疼　▲膀　發炎　▲夜不安寐　▲陽萎不舉　▲赤白淋濁　▲婦女各症　▲血崩小產

▲後天虧損　▲內腎衰弱　▲諸虛百損　▲諸事善忘　▲動作氣喘　▲風濕癱瘓　▲小便發熱　▲年老精衰　▲舉而不堅　▲夜多小便　▲月水愆期　▲胃口呆滯

▲病後失調　▲氣血兩虧　▲頭暈眼花　▲神思恍惚　▲脊背刺痛　▲手足麻木　▲形容枯瘦　▲精淸精冷　▲夢遺滑精　▲尿後反滴　▲赤白帶下　▲肝木不和

樂山補腎壯力丸價目每瓶大洋一元　**六瓶**大洋五元**正**

總售處　前門外觀音寺中間華英大藥房　前門大街北頭中美藥房　大柵欄中西藥房　華美藥房　東安市場暢觀樓內瑞華藥房　東四北瑞豐藥房　西單牌樓亞洲藥房　西四寶光藥房　天津單街子老德記藥房　保定府西街華英藥房　張家口葆記藥房　近有不肖之徒以壯力丸字樣襲名仿造僞貨冒充實堪痛恨　賜顧詳認螺絲蓋精美小瓶雙地球商標**樂山補腎壯力丸**方不受無恥奸徒朦騙也　外埠函購　原局寄奉　無論購藥一瓶一打　均照原價外加郵力二角

有肝胃症注意

格蘭士健胃平肝定痛丸

夫肝胃之症男婦患者最多其得病之原因不外乎七情六鬱飲食失節而已（論肝經）肝者大有將軍之稱其性猛銳人之志欲不遂在所難免偶觸抑鬱則盛氣勃發暴怒傷肝重者牽動全體而肝症多由于此（論胃經）胃者有倉廩官之號容納五穀脾主消化人之思慮傷脾如多食油膩厚味飲食無度或恣嗜生冷之品寒氣凝結或醉飽入房皆傷胃之原因人之肝胃受傷飲食起居失其常度則百病因之叢生也本醫于肝胃之症參考古今中外之學理發明此藥經驗有年功效卓著勿論男婦老幼遠年食失節而各症皆可除根此藥性味和平不寒不燥服之大能健養脾胃解難免偶觸肝止痛洵爲肝胃之至寶也

▲主治▼

▲男婦老幼　▲胸膈膨滿　▲四肢麻木　▲氣鬱不舒　▲肚腹　脹　▲煩躁焦急　▲嘈倒雜飽　▲二便不利　▲飲食不思　▲堵塞不通　▲肝氣上冲　▲心慌心跳　▲婦女肝風　▲瘀血凝結

暴怒傷肝　兩脅刺痛　腰背抽疼　中脘不快　週身串痛　心胃作痛　嘔吐惡心　噯氣吞酸　夜不成寐　五噎十膈　眼目疼痛　頭暈眼黑　氣癥血瘕　痞塊作痛

另有詳細仿單（服法）

外埠函購勿論藥多寡外加郵費二角

價目　每大盒大洋壹圓　小盒五角　每打十圓　五圓

總批發處　東四六條瑞豐大藥房

經售處　東安市場　前門大街　大柵欄　觀音寺　西單牌樓

瑞華大藥房　中美大藥房　中法大藥房　中英大藥房　英美大藥房　屈臣氏藥房　華美大藥房　華英大藥房

元外埠函購加郵局匯兌不通得以郵票代購
國以一分半分者爲限郵費每册本國及日本
巴分半其他六分△總發行所北京太僕寺街
一立法政專門學校法學報社

女……白帶……
各種五積六聚肚大青筋食水難化並皆治之立見功效常貼此膏消食隨壓初
氣聚積等症其備其如神効功效無比隨有詳單大張五吊小張三吊逢寅秘製
一十五減一價半寓北京前門內化石橋西路北門牌四十九號張卿傷用七

想這黃醫生有這……
猛性海爲病愈之後無復發之患久病同胞幸勿交臂失之
外西草廠胡同內山西街南頭路西十號亞孟蘇社電話南局一一一號　黃醫生寓宣武門
前十時至十二時初次二元以後不取　門診午
鳴謝人王坤山敬啟

二層樓上　畫面裝

中國美華眼鏡行啓

上海五洲大藥房在北京開設分號廣告

本藥房自運泰西各國名廠原藥材料配製家用補身治病各種良藥最爲著名者

補血養身**人造自來血**　健腦固精**非洲樹皮**　通經活血**月月紅**　調經種子**女界寶**　潤肺止咳**呼吸香膠納佛補天汁**　和中理氣**代參膏**　清血解毒**海波**　藥等八種營業之發達日臻一日耳是以各埠先後設立分店者不下三十餘處今特在京師前門外大街路東鮮魚口北自造新式營造石三開門面洋房一俟工竣即行擇吉開張先此佈告

附啟　敝藥房臨時事務所現在前門外大蔣家胡同□家井五號如有躉批各貨請駕臨接洽無不竭誠歡迎也

上海五洲大藥房股份有限公司謹啓

美興公司

製火柴機

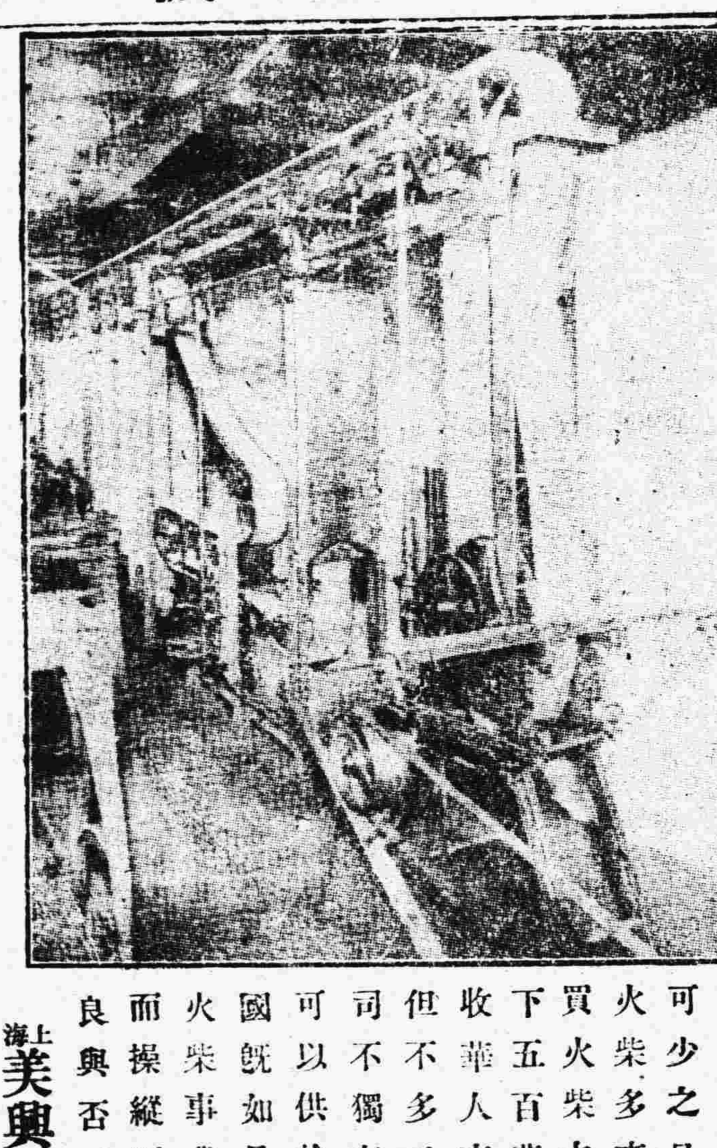

發達工業必先有精良機械

發達中國實業之機會

▲本公司此項廣告專爲中國人士計謀如何投其資本于有用之工業庶幾中國實業可以發達也▼

火柴爲物雖小爲人生不可少之日用品中國所用火柴多來自日本每年購買火柴之金錢外溢者不下五百萬兩盡被日人吸收華人亦有設廠自製者但不多又每遭失敗本公司不獨有火柴機器而且可以供給需要材料夫中國既如是之大人口衆多火柴事業何患不能振興而操縱則全在機器之精良與否耳

上海美興公司機械部啟

挽回利權首當興本國製造

美興公司

雜電彙錄

●梁士詒抵滬
梁士詒開於二十九日抵滬滬上對於梁之南下頗爲注意又梁士詒於南下途次在無錫會見漫遊該地之北方代表方樞劉恩格李國珍等云

●王揖唐訪領事
王揖唐以總代表資格於三十日歷訪各國領事爲初到之應酬又上海楊交涉員當於木曜日請王氏及南方代表並各國領事來臨開一招待會云

●劉光烈赴廣
南方代表劉光烈已於三十日同議員數名前赴廣東云
（以上三十日上海電）

●長春交涉近況
關於寬城子事件二十六日中日當局之會見以中國方面發表意見爲主據中國當局所言明者則要求六條中錄總統令交付使館之件及被害者安慰金之件已在北京解決其由奉天交涉者雖有四條然其中關係巡警懲戒之件當時巡警未認其有暴行之事實則不能以爲問題又張巡閱使對於謝罪之要求亦謂斷難聽從態度甚强硬云
（二十九日奉天電）

●鹽稅餘款收到
廣東軍政府由北方送來第二次鹽稅餘款分配額四十四萬五千兩業經收到換算香港紙幣計七十七萬餘元云

●岑氏與兩院議長
岑春煊不日當招待參衆兩院議長關於時局問題有所協議云

●龔氏已被拒絕
政學會欲運動龔心湛出任北方總代表而一部議員於二十八日開會決議對於龔心湛亦當一樣拒絕云
（以上二十九日廣東電）

●高野博士辭職
高野博士自被舉爲勞動代表後業已承諾就任其後因鑑四周之情形知終難以勝任遂於昨夜（二十九日）遞呈政府斷然辭職至其辭職之始末已於今（卅日）早一時在自邸發表云

●漁業條約交換
日政府因日俄漁業條約有效期限已滿前曾向海參威漁業廳交涉換約據聞現已交涉妥洽二十八日已與渥木斯克政府交換新約並聞其新約全文仍與從前無異云

●勞動代表動搖
高野博士已一次承諾肩任勞動代表現因友愛會之强迫要求有辭去代表之模樣結局想當任第三候補人枡本氏云

●東洋汽船增資計畫
東洋汽船公司二十九日開股東總會決定分配金爲二成其時淺野社長並聲明將來由增船計畫增資五千萬元云

●四國勸告撤兵
日美英法四國之最高會議有對於非麥問題勸告意國政府撤兵之說云

●威氏遊說成功
美國大總統今次遊說大體成功如『加理荷爾尼耶』州其反對條約熱甚形緩和云

●貴族院長會議
貴族院各派關於物價問題擬向政府爲一種之警告意嚮漸已一致至來月一日即當開正式交涉會然此不過僅謂警告決不因此致惹政變云

●少年警察之創設
東京本所區之一部此次新設少年警察委囑取締交通衛生自治等而其少年以小學校優良者充選云

●河合任濟南領事
領事官補河合辰夫氏被命爲濟南領事云

●府縣會議員改選
府縣會議員改選三府二十四縣業已完竣觀其大概成績除國民黨頓行減少外憲政不見大減政友會亦不見大增概言之此次選舉固歸政友會之勝利然亦不得謂之出人意料之外大約照一般豫想而得之結果云

●普通選舉案形勢
普通選舉運動雖尚未見具體的表面的運動之開始然待至政治期節之到來即當起立其形勢似爲下屆議會之最重要問題衆議院各黨及貴族院其心中對於本問題當不至表面公然標榜反對云
（以上二十九日東京電）

●西比利亞戰訊
據云治拉杜洛司克一帶敵兵又聚集預備隊甚多因之西伯里亞兵被迫稍爲退後但在都伯魯河一帶之西伯里亞軍隊仍有前進鐵路以南西伯里亞兵一隊擊破敵人戰線又從後部攻擊敵兵損失甚重計擒敵人二百一十名內軍官十名又掠得機關礮及載運糧食之車輛云云
（十九日哈爾濱電）

●恢復持谷葛爾
美國海軍總長丹以理氏出席參議院答覆云巡洋艦烏陵比亞號之小陸戰隊恢復持谷葛爾該城曾被義大利佔據丹總長云美國之行動係奉行最高會議之訓令云云
（二十七日華盛頓電）

●飛行家遊歷澳洲
據云飛行家普勒氏現仍在巴黎定於十月一日起程前往澳大利亞希望於十月九日可抵加拉吉十一日抵印度加爾各達城十五日抵新嘉坡二十六日抵墨爾鉢恩云云
（二十七日巴黎電）

●英國鐵路罷工
據昨晚正式布告云全國鐵路幾已全辭停止行車然秩序極爲平靜現赶速籌備轉運以維持糧食政府頗得海陸軍各界協助云云

●要求承認獨立
厄斯侖尼亞勒特蘭里蘇安尼亞及烏克安尼亞等四國派駐倫敦之代表連銜呈文於和會要求早日承認其獨立謂若不允予承認則其國家將來必定立於不穩之地步云云

●和會要求德兵撤退
最高會議決定令費策上將要求德國撤退里蘇安尼亞之兵隊否則截止其糧食及經濟上協助云

●英皇太子遊美
據公式報告云英皇太子定於十一月十日離鄂大瓦赴華盛頓云

●俄京與柏林關係
據赫森谷夫消息云逃避於芬蘭之俄國軍官宣言彼得格勒莫斯科現與柏林直接往來而德國參謀官等現率領過激軍隊又云德人現運動造成帝制派祖德之俄國云云

●批准那魯協會
聯邦代議院通過所稱那魯協約之批准案約定赤道以南前屬德國各海島之管理權應歸澳大利亞與新西蘭而在赤道以北者歸於日本云云

●歐戰時英艦損失
本日發出正式報告內載歐戰時英國戰艦損失二百五十四艘內大戰艦十三艘巡洋艦二十二艘驅擊艦六十五艘潛水艇五十四艘而副號之艦隻損失八百十五艘內運煤船二百四十四艘又拖船二百四十六艘云云
（以上二十六日倫敦電）

本京新聞

▲公府減政裁員
公府確息總統鑒於中央財政困難公府經費業照預算案核減於昨日特下手諭庶務司及指揮處略以府中不急用款一律刪免至駢枝機關概予裁撤云

▲龔仙舟昨日出京
前代理總理龔仙舟自下台後外間頗傳說其不久將出京昨據政界人云龔氏自下台後意緒落寞頗擬赴滬一行昨日下午四點已竟出京赴津在津小住幾日再定行止云

▲文官考試委員長之人物
此次文官考試之委員長副委員長據政府方面消息云委員長將簡派錢能訓其副委員長二人一爲江瀚一爲馬其昶又一說爲張元奇據記者所聞此次閱論文卷者已決定爲馬其昶云

▲自治講習所行將成立
內務部擬辦地方自治模範講習所已誌各報茲聞該部所定計畫係將此項講習所設在中央咨取各地方具有法政知識並富於自治經驗者入所肄業以六個月爲畢業期限俟畢業後由部咨回各省區分配所屬各道先行組織一自治模範講習所即以中央畢業學員担任教授次第推行各縣轉相傳授務使中央與地方之自治計劃銜接一氣脈絡貫通以期全國自治行政劃若畫一而將來施行自治之區域及日期亦得有所依據至所中所設學科悉以實際適用爲主擬選擇富有學識經驗人員分門教授編緝講義由部校訂定爲範本以期貫徹統一精神幷聞昨日閣議席上已將該所經費預算及各項章程一律通過云

▲試驗場將開農業品評會
中央農事試驗場日昨分函各省實業廳長云本場刻擬於十月初旬特用農產品評會相應函請飭令各種農業學校及農業試驗場迅將各種農業出品早日送場陳列以備批評云

▲創辦大中商業銀行
現有汪雲松者籌集資本百萬圓具呈政府擬創辦大中商業銀行請爲備案云

命令

大總統令
陽倉扎布晉封鎮國公此令
任命高崇爲陸海軍會計審查處處長此令
任命譚士先署黑龍江教育廳廳長此令
康新民授爲陸軍憲兵上校朱建璋授爲陸軍一等獸醫正此令
陸軍總長靳雲鵬呈請授遲春榮爲陸軍步兵中校張林爲陸軍騎兵中校王柏爲陸軍憲兵少校林琇魏連捷爲陸軍二等軍需正林翼王鴻爲陸軍三等軍需正均照准此令
兼署內務總長朱深呈准山西兼署省長閻錫山咨請任命陳鼎亨牟愼修王承基試署山西省會警察廳警正均照准此令
渡邊滿太郎着給三等文虎章此令
中華民國八年九月三十日

來件

●中行行員合組國貨公司之商榷　林斗南投稿
▲行員團有極適宜極良好之機會
▲發展中行業務之効益
▲行員本身之効益

自青島問題之惡耗傳來。全國人士。憤外交失敗。痛國亡無日。同仇敵愾。奮立呼號。犧牲無數『精神』『勞力』『金錢』『時間』。以與惡勢力相奮鬥。而提倡國貨四字。尤公認爲唯一目標。際茲混沌黑暗時代。尚有此一綫曙光。誠爲不幸中之幸。雖然。提倡國貨之聲浪。喧傳於吾人耳鼓者。已不啻十餘載。國貨公司之牌號。接觸於吾人眼簾者。亦不啻數十處。顧乃前者常蹈虎頭蛇尾之誚。後者亦貽有始無終之譏。以北京爲中國首都。而東西舶品。充斥市場。南北土產。無從購買。遑論他省。是豈眞吾國國民。僅有五分鐘熱度耶。抑大好神州。祇適宜於外貨之角逐場。而不適宜於發賣國產耶。間嘗切實調查。反覆探究。而知國貨之不易提倡。以及國貨公司之不能發達。實有種種原因。分述如左。

第一國貨不易提倡之原因　中國國貨之不易提倡。除困於惡稅外。其最大關鍵。實在各省之不相流通。我國地大物博。出品極多。若各省能相互流通。則推銷日廣。產額日增。必能引起工藝界之競爭心。而製造愈益改良。賣價愈益低廉。雖駕舶來品而上之。亦易易也。今也某省有何種出品。某品有何種效用。匪惟他省人不甚明瞭。無從採辦。即本省內亦多未流通。無處購求。於是工藝界方面。雖有精美特產。恆慮顧客不多。銷路不廣。無競爭之思想。而製造不求改良。無多額之出產。而賣價愈難低廉。甚且因無利可圖。灰心失望。中除停辦者。比比皆是。豈非皆不流通之爲害耶。斗南寧波人也。就寧波一隅論。如鄞縣翔熊之軟蓆。奉化精勤之竹器。工作精良。足抗舶品。他省人偶有見及者。皆備極歡迎。愛不釋手。而彼兩廠之工業家。均苦於推銷乏術。營運無資。幾有不能維持之勢。無他。即各省不相流通之苦況也。再舉一實例言之。斗南主寧波甲種商校時。爲注重實用教育計。設立一商校實習店。採辦甬地未有之他省國貨。運甬銷售。甬人士亦備極歡迎。爭先購買。而其中宜興陶器。形式精美。銷路尤廣。竟因之添設新廠。增加產額。以應甬地之需要。無他。即流通他省之效果也。以上所述。不過極微細之關係耳。而流通與不流通其利害相反已若是。由此類推。各省精良國貨。等於上述各項者。何可勝計。其皆因各省不相流通。而受無形損失者。亦何可勝計。藉令有適宜流通之機關。與以適宜流通之機會。則一轉移間所得益利。何可勝計。故斗南敢敬告國人曰。與其空言提倡國貨。徒貽五分鐘之譏誚。何如實行流通國貨。成立一偉大之事業。吾熱心愛國諸同胞。當亦抱同一感想也。

第二國貨公司不能發達之原因　流通國貨之重要。既如上述。則國貨公司之設立。誠爲當務之急。然而從前設立國貨公司者。常不能十分發達何哉。一言以蔽之曰。辦法不適宜而已。我國物產豐富。甲於全球。工藝製造。亦日新月異。如能結合大團體。籌集大資本。組織一有統系的發賣國貨之大機關。舉某省有何出品。某品有何效用。一一調查精確。廣搜博採。設法推銷。則國貨固藉以流通。而公司之必獲勝利。亦可以操左券。顧從前之組織國貨公司者則不然。偶有少數愛國商人。激於一時的熱血作用。籌集數千或一二萬之資本。冀發展其流通國貨之宏願。資金既不雄厚。又無互助之團體。有力之銀行。以爲後援。而各省出品之如何調查。如何徵集。更不得一有系統的規畫。以爲營業之方針。其結果規模狹小。營運無方。匪惟他省出產物。固無從購辦。即本省製造品。亦多未齊全。祇就本地或鄰境數見不鮮之出品。摭拾數種。陳列店鋪。以敷衍其國貨公司之牌號。是名實既不相符。效果自難實現。焉能不陷於孤立之地位。而無望發達耶。吾述至此。吾敢不揣冒昧。敬告我最敬愛之中行諸先生曰。居今日而欲實行此流通國貨之大責任。惟我中行行員團。有此極適宜極良好之機會。且爲發展行務及行員本身計。亦皆有莫大效益。特爲詳陳其理由如左。

（一）行員團有極適宜極良好之機會
欲設立大規模之國貨公司。除籌集大資本外。尚有必要之二條件。（一）大團體的結合。（二）有統系的組織。夫既名爲國貨公司。首宜羅致各省精良出品。廣爲搜集。設法流通。方足以貫澈其本旨。而免蹈從前之覆轍。然以我國幅員之大。物產之富。使必各地特派專員。分任調查搜集之業務。匪惟事實上固不可能。而耗費亦嫌太鉅。從前國貨公司之不能發達。亦以此爲最困難之焦點。惟中行分支各行。徧於全國。各行員於所在地工商業之出品。至爲熟悉。若能結合一大團體。組織一純粹發賣國貨之集中機關。各就所在地精良出品調查其『品名』『性質』『效用』『價值』。廣爲徵集。代任推銷。如是則中行各分支行之所在地。無處不有採辦國貨之專員。即中行各分支行所在地之國貨。無一不可代爲流通。本互助的精神。爲有統系的組織。先以北京爲總公司。推及於各大商埠。漸次推及於各省會。數年之後。直可使中行有分支行之地方。無處不有國貨公司之分支店。指臂相聯。脈絡貫通。事半功倍。莫善於此。豈非一極適宜極良好之機會乎。

（二）發展中行業務之效益
金融業與工商業。本有密切之關係。我國因國產不流通。工商業不發展。金融業亦蒙不利之影響。如果中行行員。能合組此流通國貨之大機關。則開發產業。助長貿易。其效益實普及於全國金融界。茲特舉與中行業務有關係者。約有四項。

（甲）擴張放款　中行雖居中央銀行之地位。而兼營商業銀行之業務。則爲小商工業謀貲金融通之利便。以援助其發展事業。俾國家與銀行。均受直接間接的利益。實爲中行應盡之責任。（銀行援助小商工業之重要。滄水君著有長文。載銀行週報百零七號）惟中行雖欲盡此責任。尚有一困難前提。即所援助之小商工業。其出品之產額如何。銷路如何。是否有過賸過滯之弊害。此實貸款者最大之顧慮。而貲產薄弱之小商工業。由難得金融上援助也。如果中行行員。能合組此流通國貨之大機關。則各地小商工業之出品。即可由中行行員。代籌推銷之方法。舉凡產額之多寡。銷路之通滯。以及時價之升降。需要之增減。中行均瞭如指掌。無所顧慮。儻論有相當押品者。固可予以巨額之融通。即一時雖無抵押。而出品果能暢銷者。亦不妨酌做信用放款。以扶助其事業之發展。如是則中行於大宗放款外。又可兼營多數極穩妥之小貸款。而各地貲產薄弱之小商工業。固可因援助而勃興。而各分支行貸款擴張。其收入利息。亦因之增加矣。

（乙）吸集存款　存款與放款。本有相[illegible]的連帶關係。而集少成多。尤爲吸收存款之唯一要訣。中行既對於各地小商工業予以貸款上之融通。俾其事業因援助而勃興。則此多數之小商客。偶有餘款。其無待竭力兜攬。而必爲中行所吸收者。亦爲當然之事實。各地之小商工業愈發展。則其盈餘之款項愈多。而各分支行之吸集存款。當然亦隨以俱進矣。

（丙）推廣發行　推行兌換券。爲中行最重要之業務。惟兌換券流通額之多寡。恆以市面拒納爲轉移。各地小商工業。實爲市民生活之中堅。欲求兌換券通行市面。必與生活中堅之多數市民。生直接交益關係。方可收暢旺之効果。如果中行行員。能合組偉大之國貨公司。一面握流通小商工業出品之全權。而予以貸款之融通。則中行與各地市民生活之中堅。生最密切之交益關係。其必歡迎我中行之兌換券。而推行日廣矣。

（丁）增進匯兌　國內商工業愈發達。則金融界匯兌業務。亦相隨而增進。此定例也。我國天產物及人工物。均極豐富。徒以無適宜流通之機關。致商工界固遺棄厚利。而國內之匯兌業。亦不能充分發展。誠爲莫大缺憾。如果中行行員。能合組此流通國貨之大機關。則國內貨物之運輸既多。即匯兌之進出亦鉅。況此極偉大之事業。既爲中行行員所結合。則此大宗匯款之交易。當然爲中行占多數。吾知全年利益項下之匯水科目。當必增多額收入矣。

（三）行員本身之効益

（子）經驗之增長　銀行行員。必須注意各地工商業狀況。方足以操縱金融。推廣生業。有此聯合組織之國貨公司。則各分支行行員。於銀行業公餘之暇。有隨意的兼辦各地出品之任務。自與工商界益形聯絡。舉凡各地商市之盛衰。工業之消長。輸出入之增減。消息愈確。眞相愈明。爲銀行生業計。固可因此得充分發展。即爲行員本身計。亦可因此增良好經驗也。

（丑）勞費之經濟　此項偉大事業。既由行員大團體所經營。本互助的精神。爲有統系的組織。則公司之營業發達。固可操券。即行員之投貲本或盡勞力者。亦必有優厚之報酬。以最小之勞費。獲最大效果。適與經濟學上之原則相符合也。

嗚呼。鐵血之鏖戰告終。經濟之競爭更烈。國貨發達與否。實爲國家富力消長所關。我國欲在世界經濟圈中。占一優勝地位。全賴互相結合。振興國產。猶得視救於萬一。故自五四運動發生後。大多數國民。均知此無重心力之政府。無可依賴。各就固有的團體。謀種種聯合組織。以表示救國決心。我中行分支行之多。行員團體之大。爲全國商業冠。値此民氣方醒大好時機。若能合羣策羣力。組成此大規模之國貨公司。既可盡物產之利用。促工業之改良。並可藉此偉大事業。爲中行行員『愛國精神結晶體』之象徵。用敢不嫌煩瑣。敬抒其一得之愚。備陳諸先生之採擇。諸先生多熱心志士。及富於實業思想之企業家。如得多數贊同。成茲盛舉。匪惟行員之榮譽。中行之光榮。而全國各工商業。亦當因之呈絢爛鮮明之色彩也。

來函照登

逕啟者頃閱九月三十日貴報載聞教育部擬將高等師範學校地點爲抵押品向某國借款若干數目尚未得悉等語查據載情形本校並無所聞當詢教育部亦言毫無此事相應函請貴館急爲更正以免誤傳專泐即頌纂祉北京高等師範學校啓九月三十日

李多奎　石月明　芙蓉仙　射鵰　胡振升　桑園會　八仙旦　賈家樓　梨雲　翠屏山　關洪奎　諸如香　趙紫云　李桂芬　余叔岩　何佩亭　張小芬　鮮靈芝　失街亭　王斌芬　梁春樓　牛頭山　浣花溪　德建堂　譚富英　金樹堂

馬克思研究

●河上肇原著 馬氏資本論釋義（九十九）

淵泉譯註

（二）對於馬克思說的曲解

機械會把被驅逐的勞動者相當的資本遊離了、這種議論、到了馬克思出來、才證明其是完全毫無根據的空論。所以他們要想推翻馬克思的致命的證明、只有再揑造一種全然無根據的空論、說是馬克思的主張、來破壞馬克思眞正的議論。

我們在列爾教授的文章裏、常常遇着這一句、（這一位列爾教授、人家都稱他是「科學的」打破了馬克思的人）。

『從馬克思看來、機械是取勞動而代之。但是從實際說來、機械可以給更多的勞動機會、實際上又給了許多機會。更多的勞動、可以造出更多的生產物。其結果一國開始使用機械、往往遊離他國或他地方的勞動、因此有發生過剩的事情。到了後來、社會主義者、對於這個事實、下了斷定的主張。但是未必都如此。全生產力、一方面又可以增進消費的擴張力。所以過剩生產物、結果很容易、發見銷路』。（註）

至於烏爾夫教授、完全是僞造曲解馬克思的學說。他在那本「社會主義與資家的社會制度」書裏、說是馬克思說、『國內總資本雖然增加、而所用的勞動者、頂多也不能超過以前的人數。因爲機械取人而代的場合、越變越多了』（註）

實際上馬克思並沒有這種主張。馬克思說『機械取勞動而代之』、在我們所知道的範圍之內、他以先人所未發見的、組織的、根本的筆法、闡明機械『可以給更多的勞動機會、實際上又給了許多機會』的道理。這個事情、與主張機械會驅逐勞動者、一點也沒有衝突。

（註）Professor Dr. G. Lehr, in der Vierteljahresschrift Für Volkswirtschaft、23 Jahregang、2、Bd、s、114、 Professor Julius Wolf、 Sozialismus und kakitalistishe gesellshaftsordnung、 stuttgart 1892、s、258、

（三）馬克思不否認被雇勞動者之絕對的增加

馬克思主張、機械比所投下資本的比例、會減少勞動者的人數。機械織組一發達、則可變資本就相對的減少、不變資本就增加起來。然而才使用機械的時候、以及或是增加、或是改良的時候、一方面投下資本的總額、能够充量增加、則同時可變資本、一定勞動部門的勞動者的人數、也可以增加。（註）在這個場合、被雇勞動者的人數、沒有減少的原因、決不是因爲機械遊離資本、實在是拜新增加的資本之賜、資本要驅逐勞動者的那種努力、因此被他阻止了。然而這不過一時的事情、決不可以消滅的。新增加資本的供給、稍爲緩慢、低落一定程度之下的時候、其努力又會表現出來、勞動者人數之相對的減少、跟着就全變成絕對的減少。

因爲要說明這個道理、再舉一個例來說。資本總額是二十萬馬克、其中十萬馬克是可變資本、因做雇用五百人勞動者的費用。而使用新機械的結果、不變資本增加到十五萬八千馬克。不變資本減少到四萬二千馬克。其雇用勞動者的人數、由五百人減到二百人。假定同時又增加新資本四十萬馬克。雇用勞動者的人數、總計六百三十人、比較當初五百人、增加了一百三十人。但是這個場合、如果沒有開始使用新機械、而資本又增加了三倍、則勞動者的人數、必定是從五百人、增加到一千五百人。

「註」擴張生產、當然以擴張銷路爲前提。這是非常重大的條件。關於這個要件、還不能夠詳細討論。

小說

●教育小說 鐘

晨曦

小康德「這會子我明白了。因於世界上的人。散處各地。各人目力又都有限。所以製出許多個鐘。分給各處的人用。假使有個法子。將鐘掛在空中。和月亮一般高。人人都瞧得着。那麽通世界上祇有一個鐘就够了」。

校長「這樣涉想。倒很正確。你總要知道。鐘就是時間的照片。時間就是鐘的本身。瞧着鐘走過一分。就應該想到時間進了一分。時間祇有往前進。沒有往後退的。所以鐘也祇是刻刻前進。不能一刻後退。假使時間不前進。我們也就用不着鐘了」。

小康德「一個人一生。有多少點鐘的時間？」

校長「這可說不定。各人壽命。長短不齊。很難算出一定的鐘點數目。通常一個人活到六十歲。就算很不錯。其實按六十歲大概計算。晝夜合起。也不過五十一萬八千四百點鐘。口說似乎不少。過起來。實如風馳電掣一般。很快很快。譬如我今年五十歲已滿。假使祇活六十歲。一生的時間。已經去了大半。往後祇賸八萬六千多點鐘。一轉眼就完了。莫說六十歲。反正一個人一生的時間。是有限的。一去不回頭。減少了。增加不起。便是七十八十。乃至百歲千歲。又禁得幾過？近日我時常對着鐘獨自歎息。不爲別的。端爲眼睜睜瞧着這鐘的指針。一秒一分一點的走過去。無法挽住他。知道自己一生的光陰。也跟着這指針一秒一分一點的過去了。往後我在人世的時間。一秒一分一點的縮短了。想教過去了的光陰再轉來。縮短了的時間再伸長。正和你想要將那已經走上前去了的指針。用手撥回一樣。畢竟是糊鬧。是全然沒有用的了。再拿你來說罷。今天不是正正滿八歲嗎。」

小康德「正是」。

校長「生你的是什麽時辰？你知道嗎？」

小康德「聽得我母說 。是正午十二點。」

校長「那麽今天十二點以前。你在這裏上課時。還是八歲的人。計算你今生的時間。祇過去得六萬九千一百二十點鐘。打過十二點。便由八歲進到九歲了。想再做個八歲的孩子。今生是萬萬不能的。回家。頓午飯。一頓頑耍。再轉到這裏來時。鐘的指針。又走過去兩點零五分。便是你今生所有的時間。又少了兩點零五分了。假使你也恰恰活六十歲。往後賸下的時間。祇有四十四萬九千二百七十七點五十五分。要不是這一頓午飯一頓頑耍就誤了。那便要賸下四十四萬九千二百八十點鐘咧。孩子。你瞧你這一頓午飯一頓頑要。有多麽大的關係。我決不哄你。你祇把今天我計算的這個大概數目。用筆記着。再過幾年。你習會了算學。按照一天二十四點鐘。一年三百六十天。約略計算計算。自然知道這數目是不錯的。」話猶未完。祇見小康德一面瞧壁上掛鐘。一面搖手說道。（未完）

海外叢談

●英倫之風俗（續）

終甯李繼煌節譯

（三）結婚式　結婚式有用宗教上儀式者。有否者。亦有兼用兩式者。凡宗教上之結婚。同時即生法律上之效力。今試一述最尋常之 Religious marriage 宗教上結婚。則結婚日之前。牧師在星期日教堂中。於禮拜會。爲布告曰。某月日。某某二人。行結婚禮。若有持異議者。希即出面云云。如是者凡三次。此布告名曰。結婚舉行之預告。而行此布告者。必爲 Clergsman 。牧師。若不布告。而欲即行舉婚時。則須出金三百元。上之主教與大主教。而得其特別允許書乃可。

至非宗教之民事結婚。則極其簡單。僅結婚日。男女二人。偕其證人赴鎮市之登錄所登錄足矣。惟登錄後。須在該地居住七日乃至十五日。登錄時間。爲午前八鐘至午後三鐘。其時該管衙廳之門。任其開放也。登錄畢。戶籍吏乃布告之。

（四）教堂儀式　結禮之日。新郎新婦之友人。乃以白色草花。裝飾教堂。迨午後二鐘。賓客咸集。於是新郎偕其儐伴先至。此儐伴爲新郎之友。而照料是日所有結婚諸事者。新婦乃伴其父親保護者友人至。於是父親先導。伴嫁娘數人後隨。以入婚場之教堂。此伴嫁娘。皆新娘之女友未出閣者。不限人數。又新娘手持受自新郎之白花束。結婚式之司事者。爲牧師。二人立於其前。互宣堅固之誓約後。牧師則取自新郎所授之結婚戒指。加於新娘無名指上。此戒指爲無鑽飾而素金製者。以後常御。不復去指也。時亦有新娘贈新郎以戒指者。如現今則男子戴結婚戒指之風。似漸次流行云。惟男子係在婚式畢後。始加諸指。爲少異耳。上各式畢。新郎新婦。乃至教堂中收納法服祭器等之室。曰法服所者。於結婚登錄薄上署名。自是以後。此女去其結婚前之處女名。而依古代羅馬舊例。從夫家姓氏焉。至是結婚式全畢。會衆乃排成行列。於風琴奏進行曲中。出教堂而赴新婦之生家。（未完）

園藝小言

▲盆栽園藝（續）

竹類盆栽法

古人愛竹成癖。至有寧可食無肉不可居無竹之句。可想見竹之價值之高矣。但彼淇園嶰谷間。千竿玉峙。皆任其自然生長。未嘗加以人工培養。近世園藝之術。日益精進。至取各種花木。移植盆內。供之案頭。悅性怡情。雖曰雅人樂事。亦學術上之進步也。竹之盆栽。極饒趣味。但培植不易。雖熟練之盆栽家。猶不免枯槁之病。然則培養得法。使娟娟弱質。生機暢達。不至玉隕香消者。獨不謂之盆栽大家也得乎。

盆栽之竹。種類不一。其主要者。爲水竹、金剛竹、麒麟竹、與鳳尾竹等。水竹本水盆中物，可供觀賞。若離水而種之土中亦可。以其性剛强易移植也。金剛竹甚短小。宜栽之石間。任其枝杈。長及七八寸。性亦剛强。即切其根。移植淺盆亦可生長。如本年六月間。掘其根。移植盆中。翌年四五月間。即發生新簇。成爲珍品。麒麟竹於盆栽中似無可觀之價值。特以其性質剛强。易於分布。苟處理得當。亦可備一格。但欲得上等佳品。無論用幾何心力。終屬勞而無功。若鳳尾竹之清雅宜人。良不多覯。故上流人士都愛好之。（未完）

婦女問題

●新生活裏的婦女問題

靈芬女士

新生活的問題。已經討論好久了。諸君的意見。我也會研究一番。各種的辦法大概意見都一致。却裏頭加入婦女一個問題。我看還是意見參差。沒有一個共同的主張。我現在特地提出這個問題來討論。也是想大家商榷一個劃一的辦法。才好鼓吹進行。

有人問新生活是什麽意義。我可綜合諸君的意見來做一個答案。就是。『我們因爲舊社會的生活。是煩悶的生活。是不自然的生活。這種的生活。是非人的生活。現在曉得我們是人。是要過人的生活。所以要剷除那煩悶的生活。和不自然的生活。另外去求那活潑的生活。和自然的生活。組成一個新社會。』這話還是籠統。我要簡單說一句。就是。『我們要革舊社會的命。換一句話說。就是。『不是單求自己的新生活 。還要求社會全體的新生活。不單利己 。還要利人。』那麽。我們的新生活。就要循着這個指南針前進。

新生活的意義已經明白了。那對於婦女問題。也要抱着這個方針去做。我試問我們女子現在這種境遇。是不是婦女自身墮落到這種地步。還是被男子迫壓到這種地步呢？我想這個罪案。不能全然歸罪於女子自身。那男子的罪過却要比女子更大。不過是歷來女子。儒弱無能。被男子迫壓住了。就沒有力量去抵抗他們就是。我說這個話。並不是求男子的饒恕。我曉得那解放的責任。是在女子自身。是要女子自己用力量來要求的。我的意思。不過是要現在的男子。要有一種覺悟。而所謂「新青年」的人。更應當有一種同情心。他們因爲在大多數的女子。受了幾千年的壓力。把自己的知覺完全失却了。他們處在那壓力的下面。自己一點都不覺得。反以爲這是應當的。這種的情形。我不能爲我們女子諱。這也無怪他們。他們沒有受過相當的教育。一輩子都被家庭的圈套牢牢的關住了。他們那裏能够自覺？現在雖是有些覺悟的。却還是少數的少數。讓他們去指導那沒有覺悟的女子。恐怕力量還是單薄。而且單是女界的人才。也實在不够用。所以我要喚起男子的情心。請那些「新青年」的男子。也來幫助我們已覺悟的女子。去指導那沒有覺悟的女子。有人說中國家庭裏種種的罪惡。都是女子釀成的。如果要他們來和我們過這種新生活。不但他們領略不到這種的好處。只怕連我們的新生活也把他們變成舊生活了。這話未必盡然。以我的觀察。中國家庭的罪惡。却有種種原因。最重要的就是●●兄弟同居。姑媳同居●●因爲兄弟同居。就有妯娌相妒的事。姑媳同居。那做姑的人擅施壓力。而做媳的人也不甘服。就有不和睦的事●●那都是大家庭的害處。若是改組爲小家庭。只有夫妻兩個和他們所生的孩子。那種的弊害也就可以免掉。並且我看中國的舊女子。對於丈夫大多數是服從的。如果丈夫去指導他們。必定可以同一個步調去行。但是我不是說女子服從是好●●也不是說因爲女子善於服從。就要男子去壓制他們。我以爲事實說起來。現在那沒有受過教育的女子。他既然沒有智識。若是性情桀傲不馴。不肯從善的指導。那就眞是不可救藥。現在不是利用他們服從性去壓制他們●●是利用他們的服從性。去指導他們不受壓制。我曉得我這個話一定有人反對。諸君！不要反對。不要高談學理。就事實上中心想想這話到底對不對。還有一層。若是說他們『不屑教誨』那就違背我們新生活的本旨了。我們新生活。是要從惡社會裏去救出我們的同胞。來到我們的新社會裏。若是只管自己。不管人家。那就是『高蹈』。那就是『獨善其身』。這種的新生活。又有什麽價值呢？

所以我的主張。新生活的組織。不當以男子爲主體。應當爲男女共同的生活。不過男子居於先覺的地位。還要負去指導那後覺的女子的責任就是了。這種的指導。是互助的。不是倚賴的。是平等的。不是從屬的。那麽。他的結果。就可顯出那『不是單求自己的新生活。還要求社會全體的新生活。不單利已。還要利人』的眞精神。那麽。那惡社會也可以慢慢兒剷除。

編輯餘譚

●意大利的詩人『段迪阿』

在和會上鬧得天翻地覆的非麥問題、現在快要解決了。他那解決的法子、說來倒也奇怪 。既非意大利棄而不取 、又非和會答應他的要求 。不過意國人以「一旅之衆」、不慌不忙、隨意闖入非麥的境界、從從容容把他完全占領下來、再看和會有什麽法子。

若使和會果然有了實力、意國人如此輕舉妄動、自然是不行的。然而列位想想、現在的和會、究竟成一種什麽局面、對於意大利的行動、有人敢說出一個「不」字嗎？

和會對於意大利的强占舉動、既不敢說一個「不」字、自然不能不承認把這非麥、許給意大利了。所以近日和會最高會議、一方面議決承認、一方面電徵威總統的同意。

這位威總統、現在也知道和會是無用的、公理是不行的、意大利是不好得罪的。所以得了和會的電報、就也不敢根本反對、然又不好意思一味贊成。祇得想個調停兩可的辦法、希望意大利容納。於是打個電報答覆和會、說『非麥自由城可以歸意大利保護、但意大利不得在該埠附近建築砲臺、至海埠與非麥到拉巴的鐵路、則應歸萬國公有、由國際聯盟管理』這樣子一來、威總統的態度、是已經軟下一半了。意國人的膽氣、就也越發粗起來了。

意大利聽說威總統有那樣子的主張、就聲言威氏的辦法、意國人是絕對不能承認的、意國的意思、非把非麥無條件合併不可、無論如何、是一點不能讓步的。由現在的形勢看起來、恐怕各國是無奈意大利何了。

那强佔非麥的豪傑、乃是意國一位詩人、名叫『段迪阿』、詩人不去做詩、却來爭城略地、這還成個甚麽世界。

歐洲和議的結果、非但不能打破軍國主義、爲人類謀永久和平、連一個詩人也『見獵心喜』大不安分起來、各國居然沒奈他何、我曉得今後的世界更「從此多事了」。

慶園 八月初八日早 九陣風 張喜壽 沈華軒 各樣新戲
新世界 八月初八日早 金鳳奎 八仙旦 梨云 搖錢樹 牧虎關 馬前潑水
新世界 八月初八日晚 金鳳奎 芙蓉仙 小月來 刺王僚 鐵弓緣 劍峯山
桂園 八月初八日早 于德芳 鈕玉庚 高秋顰 各樣新戲
德樓 八月初八日晚 小香如 林佩卿 小香如 海振芳 趙紫云 各樣新戲
新明大戲院 八月初八日晚 梅蘭芳 王鳳卿 高慶奎 今日停演
文明園 八月初八日晚 張喜仙 桑園會 張鳳霞 界牌關 張闌卿 池驛水 張喜芬 盜宗卷 鮮靈芝 張小仙 青梅
祥園 八月初八日晚 小振亭 小翠花 俞華庭 堂會
和園 八月初八日晚 趙子雲 刺巴杰 馬素珍 坐樓 金桂芬 溪皇庄 梁春樓 鐵龍山 趙子雲 十八扯
樂園 八月初八日早 周瑜安 小寶林 小寶芬 各樣新戲
和樓 八月初八日早 馬連良 倚官霞 何連濤 各樣新戲
一舞臺 八月初八日晚 楊小樓 姚玉森 梁蝶仙 堂會

高翰章 轉弱為強

著名京北富業商人高翰章君往東四牌樓十二條胡同北新橋為萬豐當護國寺萬成當兩號之總經理即京師俗呼之常劉高董高君為四大商之一高君品學兼優博古通今洵北京當業之大名鼎鼎者也因鋪事操勞曾患腎虧虛弱夜不安寢各症為仲友文乾坤再造膏所治愈前接翰翁惠函誌謝今特將原書露布以備青覽友文先生雅鑒余自早歲經商煩費籌畫積年累月血氣虧耗以致精力日衰形容日瘦往往終夜不眠時出涼汗彼時亦未嘗介意延至去年諸病侵身以致胃口失調飲食無味背痛腰酸四肢倦怠此皆腦力損傷腎經虧弱之患也屢請名醫調治無奈醫治罔效藥力無功因余病症係屬陰虛火旺補瀉不受尤以靜養為宜遂不時常服藥也今春幸有友人勸外貼仲友文乾坤再造膏內服補血益氣保和丸余即出城便購二張貼入心俞腎俞兩穴不料五六日之間果然夜能安睡飲食亦加增後又連購十張至今膏未用罄藥未服完諸病若失・較之往昔精神尤覺強健百倍也故將始末詳陳於右並祈代登報章以便掄揚不勝盼禱專此敬頌大安

▲仲友文乾坤再造膏主治症列下

主治男子　腎虛腎弱　下元虛耗　精虛不固　夢遺滑精　淋璃白濁　精冷精清　年老精衰　陰虛陽痿　先天不足　後天失調　虛勞下痿　偏墜疝氣　左癱右瘓　手足麻木　腰疼腿痛　筋痛骨痛　感寒腹痛　婦女雜勞　血虛血寒　月經不調　經來腹痛　崩漏滯下　久不受孕　小兒身弱　諸虛胃弱　面黃飢瘦　腹痛瀉泄　腹大青筋　以上各症接病按穴投貼無不立起沉疴奏效若神欲求子嗣者男女同貼此膏得乾坤化育之功有廣嗣育麟之慶

仲友文乾坤再造膏每張一元每十張九元　補血保和丸每瓶一元六瓶五元　外埠函購原局回件　上海寶善街華美藥房　北京大柵欄華美大藥房電話南局三二五七號　天津單街子西口內路南老德記大藥房　濟南西門內老德記大藥房　保定府西街華英大藥房　張家口怡安街葆記大藥房　奉天鍾樓南中西藥房

仲友文活胃舒肝丸

仲友文秘製活胃舒肝丸　主治男女老幼　氣鬱不舒　氣鬱煩悶　暴怒傷情　志不遂　勞碌過度　心胃刺痛　胸脇串痛　怒氣結胸　腹漲悶漲飽　反胃吐　噯氣吞吶　倒飽雜　食不消化　喜食稀物　傷酒傷食　吐痰吐水　每瓶一元　每打十元　北京大柵欄華美大藥房　天津單街予老德記藥房　保定府西街華英大藥房　張家口葆記藥房

五淋白濁　楊梅毒症　除根靈藥

樂山清血搜毒丸乃經內務部批准立案並在農商部註冊雙地球商標自發售至今已歷二十餘年奏功效神驗久為世知何待贅言竟有喪心牟利之徒仿造此丸於是弄婢學子夫人之技倆射影模形潛肆其魚目混珠之心本醫士屢屢聲明不只為護名譽起見恐被其愚弄者有危險之虞故藥內附入本醫士小照幷雙地球商標繪劃放大惠顧者宜詳細辦之勿被贋品所欺本醫士甚幸　惠顧甚幸

花柳之毒最易傳染輕者淋濁重者楊梅惡瘡初得者若不即早療治日久毒攻入骨髓之內血管之中延蔓全身小則傷害己身大則傳染妻子其害危險哉本醫士秘製清血搜毒丸如患常年不止淋濁多年梅毒未淨者或楊梅倒發髮脫齒落破爛升喉天門鼻梁塌陷或毒冷入骨髓腦中肺臟經血或屢愈屢犯或經年累月纏綿不清或每屆春色必犯服此丸能將骨髓血內毒根搜掃清除服愈永無後患之慮也

●樂山清血搜 丸主治各症列左

傳染花柳淋濁　下元虧損淋濁　虛寒不固淋濁　小便腫痛不止淋濁　便前便後尿管刺痛　時流時止淋濁　風火淋　沙石赤白諸淋　楊梅結毒未發令已發出者　魚口便毒横下疳　小便淫瘡潰爛　楊梅入骨筋骨疼癌　梅毒週身發癢　偏身紅疹梅毒　漏濕毒疥癬　各種疔毒惡瘡　傳染婦女及小兒胎毒各症

●每小瓶洋一元二角大瓶洋二元　每六瓶洋小六元大十二元正

▲總經理批發處北京前門外觀音寺中間華英大藥房　前門大街牌樓中美大藥房　西單牌樓亞洲藥房　東安市場暢觀樓內瑞華藥房　東四牌樓北瑞豐大藥房　天津單街子老德記大藥房　保定府西街華英藥房　張家口怡安街葆記藥房　奉天鍾樓南中西藥房　濟南府西門裏老德記藥房　太原府中西藥房　府中法藥房　洛陽中西藥房　營口西魚市記五洲藥房　外埠函購原班奉寄　無論買藥一報至一打均照定價外加郵費二角　屢有不肖子孫仿造僞製或抄錄本醫仿單或影射相同實堪痛狠　惠顧務請認明螺獅蓋玻璃瓶　樂山清血搜毒丸　並是商標於之醫士小照方為眞品庶不致受無恥奸商僞欺騙也

●法政學報

出版期間每月一冊出版處北京法政專門學校法政學報社內容每冊六七萬言分著論譯論筆記法令解釋雜俎國外通信本校紀事選錄八門特色每期筆記門均登載名人如王寵惠蔡元培張嘉森章士釗諸先生講演或談論

萬靈回春膏

此膏家傳秘製逢凶各症貼之無不立見功效大病化小病化無病輕者不足一貼即愈病重者數貼即能沉疴立起逢過之膏此者無不稱賀此膏之神效望　諸君速購試之如已貼過勞廢膏華勿棄之以備他症貼悶專治中風不語麻木不仁各種正症專勞蟲哮喘咳嗽痰盛氣不通五癆化澎婦種症梟癜症偏脹悶風眼科喉科胃口疼痛肝鬱不舒怒氣結胸食水難下血各

家家必用小兒百效丹　羊角風半身不遂癲狂妙藥　中外第一加料去根瘰癧丸　能去根花柳藥四種

售藥處北京前門外西河沿中間路南門牌二百零九號前鴻臚寺趙宅謹啓　近來隔買本堂藥外加郵費二毛如用郵票九五折　電話南局一千四百七十二號

此丹治小兒百病其靈驗天下無二藥實為康家常備此丹子孫可得幸福凡吐食吐乳瀉紅白痢疾肚大不斷飲食胃氣不和發燒驚冷感冒風寒驚風五積六聚食積乳積瘧疾等症此丹均能救治其效如神初生小兒吃半付可保不抽風神效無比每付銅元六枚如買至百付者外送五付如小兒腹中有積或皮裏抽肉可彙貼本堂 **小兒化痞膏** 其效更速每大張大洋二角五小張大洋一角　售藥處西河沿中間路南趙宅

羊角風半身不遂癲狂等症即醫書所謂癇症癱瘓症癲症是也此三症最難治雖服百方而毫無效果者居多病家往往束手無策惟本堂有 **痰火靈丹** 治此三種症異常靈驗數十年來已救人無數每付大洋三角每料三十付售洋八元再彙貼本堂 **盔沈通氣膏** 效更速如身體腰腿疼痛麻木者用一貼立效每貼大洋五毛近省函買外加郵費二角

此症為中外最難治療之惡症用西法割之愈割愈長用中法成方治之毫無成効因此症之病根生在臟腑所以不易去根遲之日久破成瘡瘍於生命大有關係惟本堂所製專門加料去根瘰癧丸服至數服期輕者可去根重者亦有奇效每兩大洋六角每一斤為一料售洋九元再彙貼本堂 **加料化瘰膏** 已破者貼之生肌長肉未破者貼之可消每張重一兩售一元二角近省函買外加郵費二角

本堂有 **加料五寶丸** 治下疳下淋及楊梅毒頂等症以致咽喉潰爛五官損壞筋骨疼痛等險症輕者服此丸一料去根每服大洋八角每料售洋十五元又加料止淋化疳丸治疳淋便痛輕者數付去根每付大洋一元小瓶大洋五毛每一料售洋五元又加味 **化散** 敷下疳症立止疼痛潰爛神効每瓶大洋一元小瓶大洋五毛又青內丹治花柳病奇效每兩大洋一元

重張減價　天育堂藥店廣告

本堂開設北京 **二百餘年** 自各省地道藥材參茸膠桂精潔飲片　誠修諸門應　丸散膏丹　蒙 **惠顧諸君交口贊揚** 今因香廠鄰近街世一新特將 **樓房改建門面重修** 於陽歷 **九月二十號** 即陰歷 **閏月二十七日開幕** 所有湯劑飲片 **一律減價** 各種丸散丹 **減價二成** 即請各界諸光顧無任歡迎　店設前門外西柳樹井第一舞臺迤西路北有黑字招牌便是

眼科光明丸

此藥馬家世傳百有餘年眼科獨門秘方精選貴重藥料秘製而成凡眼科七十二症功效無比與衆不同☯此丸專治男婦老幼風火眼疾　雲朦　氣朦　火朦　雀朦　暴發火眼　偏正頭痛　老眼昏花　努肉攀睛　白珠紅線　二目紅腫　輕者為雲　重者為翳　常見黑花　迎風流淚　天行時眼　雲翳不明　如雲如霧　或瘀肉遮睛　血貫瞳人　或害眼後視物乏力

兩眼發脹眼皮澀隱作痛作癢等症經年不愈或中西醫治未能去根者急服此丸立保回春屢試屢驗治愈之人無數眞乃眼科之聖藥也服法另有仿單☯定價每盒大洋一元每打十元外埠函購一盒至半打加郵費二角注意在外並無分設代售謹防冒充☯專售處☯北京前門外琉璃廠小沙土園南頭路南馬玉堂藥社啟　託送報人代買並無脚力

傷寒重症退熱之後

此君服用韋廉士大醫生紅色補丸　補益其身體使其精神復原

重病之後身體定必非常軟弱乃因濁血滯留之故也即如傷寒熱症猩紅熱症瘧疾肺飽膜炎或感冒重傷風症之後其身體肌肉消瘦腦筋乏力易受激刺少一動作更覺氣喘此等病狀甚屬危險足徵全體衰殘精神不濟甚至日久成為癆瘵救治之法必須有強健鮮紅之新血以補其凋身使其週身各部速生新力也韋廉士大醫生紅色補丸乃是天下馳名補血健腦之聖品正合是用已曾救治千萬之患身體衰殘者而得精神復原矣即如浙江寧波鹽務稽核支所主任課員張夢周君者亦治愈中之一也其來書云余於一千九百十六年十月份曾患傷寒重症愈後身體虧乏精神困頓形容消瘦且面色萎黃胃納少進飲食不化食後不舒且大便秘結夜難安睡因而精神恍惚腦筋不安屢延名醫服藥多方終鮮功效纏綿日久更形憔悴正在嘗服各藥莫可療治之時幸有友人購韋廉士大醫生紅色補丸一瓶囑為嘗服後旋即見功余以服僅一瓶收效若此於是續為購直至諸恙盡除身十分已強健而後已余以韋廉士大醫生紅色補丸有治疾之奇效特書數行以表厥功韋廉士大醫生紅色補丸專治　血薄氣衰　腦筋衰殘　少年斲傷　胃不消化　瘋濕骨痛　山嵐瘴癘等症對於婦科各症尤著神效凡因血氣軟弱不潔以致腦筋無力所起各症均可療治　處經售西藥者均有出售或直向上海四川路九十六號韋廉士醫生藥局函購每一瓶英洋一元五角每六瓶英洋八元郵力在內

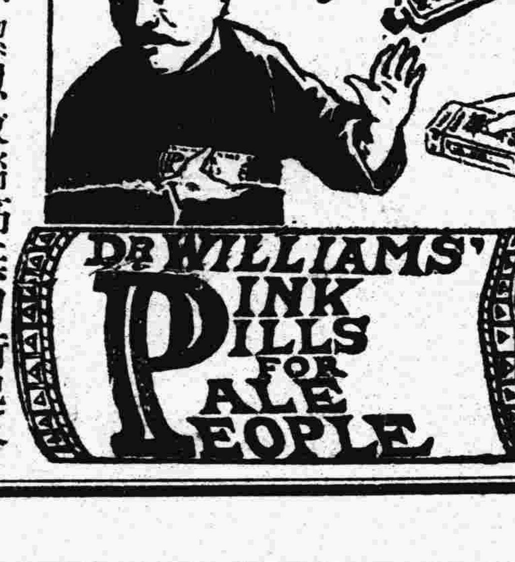

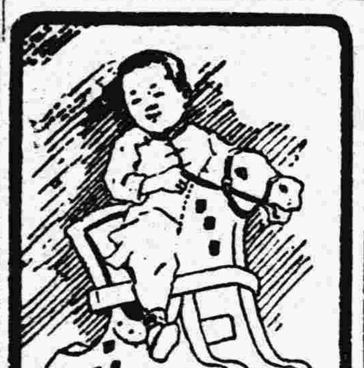

懽悅異常

今則嬰孩自己藥片有益於患病嬰兒矣

嬰兒及小孩若吵鬧不休性情急躁夜不安睡胃納少進等患必須有專治之藥其藥性必須和平功效神速方克有濟對於小兒嬌嫩體質無絲毫流弊者方合於用也嬰孩自己藥片已是小孩及嬰兒之良藥也絕無損害之處有益於嬰孩誠非淺鮮也直隸唐山天興號崔榮齊先生來示云小兒偶有不適即與孩嬰自己藥片服食立見奇效即如偶感傷風咳嗽發熱便閉以及夜不安眠等症服之無不靈驗現下小兒日間懽悅異常夜睡安穩賴皆此藥片之功誠可謂保赤聖藥者如尊處無從購買嬰孩自己藥片請即寄郵票大洋六角至上海四川路九十六號韋廉士醫生藥局原班郵奉一瓶可也

華陀再世

部人前因受風得淋症初起白濁本不甚重不意慢投偏方忽為下部腫爛兩旁突起類似便毒求醫多人服藥罔效後遇西直門外王蘭芳說專治毒症黃亞孟醫術神妙與華陀無異鄙人初聞疑信參半旋又聞李漢臣君說

新世

北京香廠　驗目配光

▶已裝台光眼鏡

克羅克司

托力克鏡片最新光學鏡片顏色隨光變化能屏除害目光線有 **保護眼睛** 之功特備（十四開）成金夾金各種新式鏡架隨意擇用 **物美工**